



Mercado Laboral

Posadas

**Tasas e indicadores
socioeconómicos (EPH)**

Cuarto trimestre 2023

Mercado de Trabajo Posadas: tasas e indicadores socioeconómicos (EPH). Cuarto trimestre 2023

Dirección Oficina de Gestión de Datos - Municipalidad de Posadas.
dirgestiondedatos@gmail.com
Posadas, mayo de 2024.

Intendente:

Ing. Stelatto, Leonardo Alberto

Secretaría de Hacienda:

Cr. Guastavino, Alejandro Sebastián

Secretaría de Turismo y Desarrollo Económico:

Lic. Carmona, Juan Diego

Este informe técnico fue producido por los equipos de trabajo de:

Dirección General de Tecnologías de la Información:

Balbi, Bruno

Oficina de Gestión de Datos:

Ascona, Daniel Augusto

Dilger, Johan Axel

Marc, Gamael

Montiel, Zoraida Magalí

Signos convencionales:

* Dato provisorio

- Cero absoluto

/// Dato que no corresponde presentar

Mercado de trabajo. Tasas e indicadores socioeconómicos de Posadas

Resumen ejecutivo del cuarto trimestre de 2023

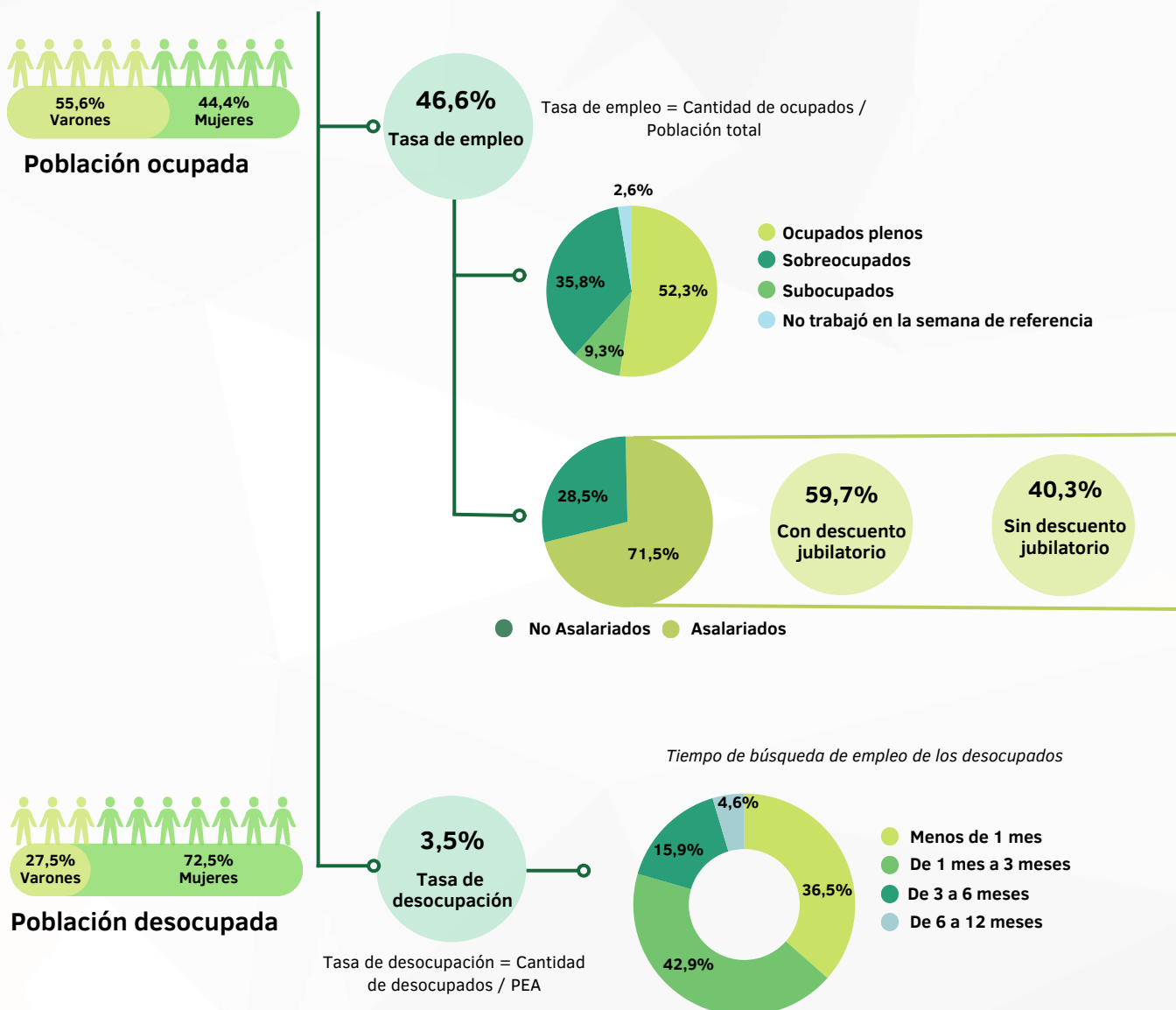

Fuente: Elaboración propia en base a datos de EPH-INDEC.

Indicadores laborales de Posadas

Cuarto trimestre de 2023

Tasas de actividad, empleo y desocupación

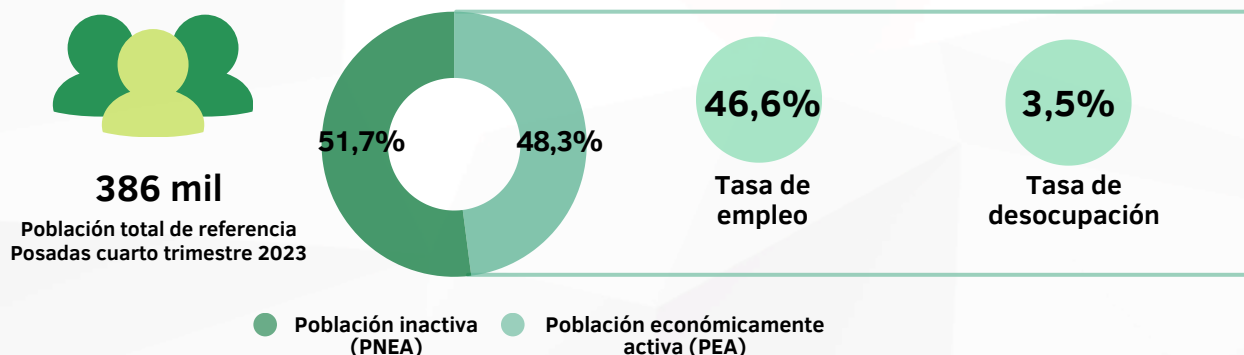

En el cuarto trimestre del año 2023, la población total de referencia del aglomerado Posadas fue de 386 mil habitantes, de los cuales el 51,7% se encontraban inactivos, es decir, que no tenían trabajo ni lo buscaban activamente.

La tasa de actividad, que mide la Población Económicamente Activa (PEA) sobre el total de la población de referencia en el aglomerado Posadas fue de 48,3%. Por su parte, la tasa de empleo, que mide la proporción de personas ocupadas con relación a la población total, se ubicó en 46,6%. La tasa de actividad fue apenas menor que la medición a nivel nacional, que en el cuarto trimestre de 2023 fue de 48,6% para el total de los 31 aglomerados urbanos. Sin embargo, la tasa de empleo fue mayor en Posadas, ya que a nivel nacional se ubicó en 45,8%.

Por otro lado, la tasa de desocupación, que mide el porcentaje de personas de la PEA que no tienen ocupación pero que están disponibles para trabajar y buscan empleo activamente, se ubicó en 3,5%. Mientras, la desocupación para el total de los 31 aglomerados alcanzó el 5,7% en el periodo bajo análisis.

Cuadro 1: Tasas generales del aglomerado Posadas. Cuarto trimestre 2023.

	4° trim. 2023	Comparación trimestral		Comparación interanual	
		3° trim. 2023	Var. tri.	4° trim 2022	Var. ia.
Actividad	48,3%	47,7%	+0,6 p.p.	46,5%	+1,8 p.p.
Empleo	46,6%	46,4%	+0,2 p.p.	45,1%	+1,5 p.p.
Desocupación	3,5%	2,8%	+0,7 p.p.	3,1%	+0,4 p.p.
Ocupados demandantes de empleo	8,2%	9,3%	-1,1 p.p.	11,2%	-3,0 p.p.
Subocupación	9,0%	9,8%	-0,8 p.p.	11,7%	-2,7 p.p.
Subocupación demandante	7,2%	7,6%	-0,4 p.p.	9,1%	-1,9 p.p.
Subocupación no demandante	1,8%	2,2%	-0,4 p.p.	2,6%	-0,8 p.p.

Fuente: Elaboración propia en base a datos de EPH-INDEC.

En comparación con el tercer trimestre de 2023, la tasa de desocupación aumentó (de 2,8% a 3,5%) y las tasas de actividad y empleo mostraron aumentos de 0,6 p.p. y 0,2 p.p. respectivamente.

Asimismo también se puede considerar a la población ocupada que busca activamente otro empleo, a través de la tasa de ocupación demandante. Esta resultó ser del 8,2% en el cuarto trimestre del 2023, resultado que implicó una disminución de 3,0 p.p. con respecto al cuarto trimestre del año anterior.

Mientras, la tasa de subocupación, que se calcula como la cantidad de personas que trabajan menos de 35 horas semanales sobre la PEA, resultó 2,7 p.p. menor que el valor registrado un año atrás. Dicha tasa se puede desagregar entre los subocupados demandantes y los no demandantes de empleo, la primera suele ser significativamente más elevada que la segunda. En el periodo de referencia, la tasa que mide la cantidad de subocupados que estaban en búsqueda de otro empleo cayó 1,9 p.p. en la comparación interanual.

Población ocupada

Intensidad de la ocupación

La PEA está compuesta por los ocupados y los desocupados. Dentro de los ocupados existen varias categorías de acuerdo a la cantidad de horas que trabaja una persona semanalmente.

Es destacable que durante los meses de octubre, noviembre y diciembre del 2023 la mayor proporción de la población ocupada estaba compuesta por ocupados plenos, es decir, aquellos que trabajaron al menos 35 horas en la semana de referencia, representando el 52,3% del total de ocupados.

En segundo lugar se encuentran las personas categorizadas como sobreocupadas, es decir, que trabajaron más de 45 horas semanales.

Por su parte, la subocupación engloba a aquellas personas que están ocupadas en una jornada de trabajo inferior a la que desean o necesitan, INDEC considera como subocupados a los que trabajan menos de 35 horas semanales. Dicho grupo representó ligeramente más del 9,0% del total de ocupados en el periodo de referencia.

Finalmente, el 2,6% de los ocupados no trabajó en la semana de referencia, es decir, en la semana anterior a la encuesta realizada por INDEC. Este grupo incluye a quienes se encontraban de vacaciones y/o gozaban de licencias en este periodo.

Figura 1: Intensidad de la ocupación. Aglomerado Posadas. Cuarto trimestre 2023.

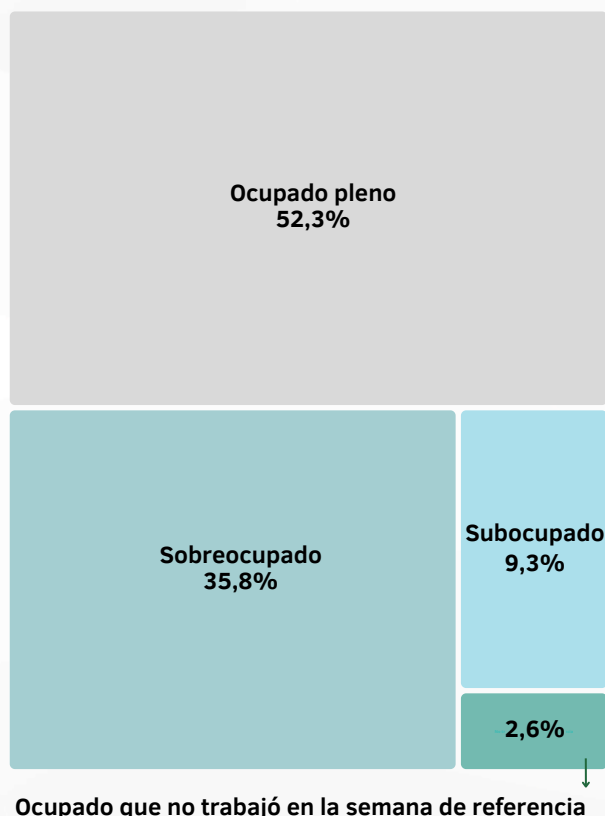

Fuente: Elaboración propia en base a datos de EPH - INDEC.

Ocupados según edad y sexo

Para una mayor comprensión de la situación y las dinámicas del mercado laboral se examina la cantidad de ocupados desagregados por edad y sexo.

En el cuarto trimestre de 2023, más de la mitad de la población ocupada de Posadas eran varones. Cabe señalar que la cantidad de mujeres ocupadas aumentó en 0,3 p.p., al compararla con el cuarto trimestre del 2022.

Respecto a la composición de los ocupados según rango etario, tanto para hombres como para mujeres, la mayor proporción de población empleada se encontraba entre las edades de 30 a 64 años, aunque se destaca que dicha proporción es más alta en el caso de los varones.

Figura 2: Edad y sexo de los ocupados. Aglomerado Posadas. Cuarto trimestre 2023.

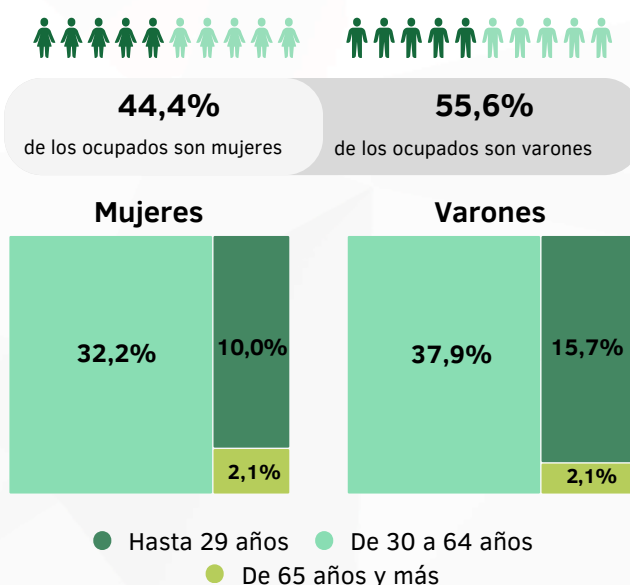

Fuente: Elaboración propia en base a datos de EPH - INDEC.

Ocupados según categoría ocupacional

Al analizar la categoría ocupacional de los ocupados en el cuarto trimestre del año 2023, el grupo de personas asalariadas representaron el 71,5% del total de ocupados y la mayor parte de ellos eran varones. La proporción de personas asalariadas se retrajo en -3,5 p.p. respecto al cuarto trimestre del 2022.

Seguidamente, se encuentra el grupo de personas que son cuentapropistas, los cuales representaron el 21,6% de los ocupados de este trimestre. Aquí también se observa que los hombres tienen una mayor representación. Con respecto al mismo trimestre del año anterior, la cantidad de cuentapropistas aumentó su participación en 1,1 p.p.

Figura 3: Categoría ocupacional de los ocupados. Aglomerado Posadas. Cuarto trimestre 2023.

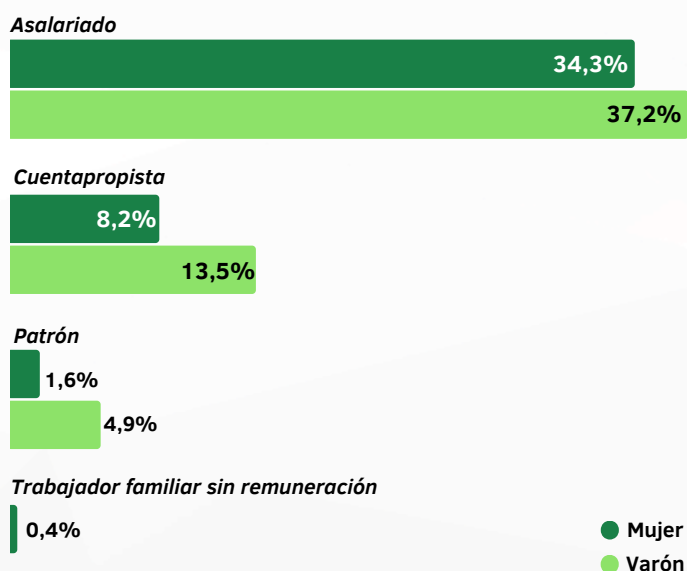

Fuente: Elaboración propia en base a datos de EPH - INDEC.

Por último, en general en las categorías de patrón y trabajador familiar sin remuneración las mujeres son las de menor participación en la cantidad total de ocupados.

Asalariados y no asalariados

Entre la población ocupada es posible distinguir entre los asalariados y no asalariados. Los primeros son aquellas personas que realizan tareas en relación de dependencia para un empleador público o privado, percibiendo una retribución monetaria por ello. Los mismos representaron más del 71% de los ocupados totales en el aglomerado Posadas durante el cuarto trimestre del año 2023. Dentro de este grupo, la mayoría tenía descuento jubilatorio (59,7%).

Figura 4: Ocupados según tipo y asalariados con y sin descuento jubilatorio. Aglomerado Posadas. Cuarto trimestre 2023.

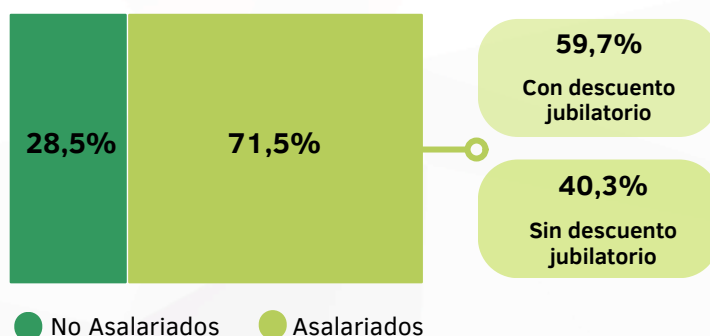

Fuente: Elaboración propia en base a datos de EPH - INDEC.

Al comparar estos resultados con los del mismo trimestre del año anterior, se observa que la proporción de asalariados cayó 3,5 p.p. Aunque, la proporción de asalariados con descuento jubilatorio creció 2,1 p.p. (en el tercer trimestre 2022, el 57,6% percibía este descuento).

Ramas de actividad

Al considerar a los ocupados según las ramas de actividad en la que se desempeñan, se observa que en el cuarto trimestre del 2023 en el aglomerado Posadas la actividad que registró la mayor cantidad de personas ocupadas fue la de “Comercio y reparación de vehículos”, representando al 19,6% de los ocupados totales. En segundo lugar se ubicó “Administración pública y defensa” con el 16,3% del total de ocupados. Mientras que la construcción abarcó al 12,3% de los mismos, a la vez que “Enseñanza” se ubicó como cuarta categoría con 8,2%.

Figura 5: Ocupados según rama de actividad. Aglomerado Posadas. Cuarto trimestre 2023.

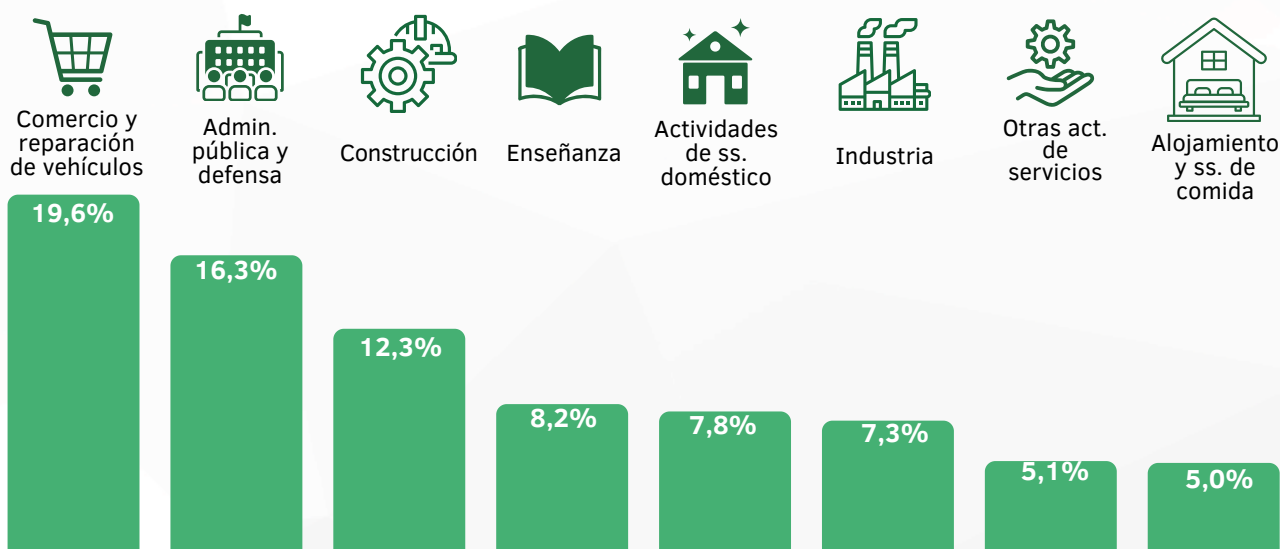

Fuente: Elaboración propia en base a datos de EPH - INDEC.

Si bien se contabilizaron ocupados en veintidós categorías diferentes, en el gráfico solo se exponen las ocho más relevantes, ya que éstas abarcan más del 80% de los ocupados totales de Posadas en el periodo analizado.

Por otra parte, también se puede considerar un análisis desagregado según el género de los ocupados, lo que proporciona una visión más completa de la situación del mercado laboral. Durante el período bajo análisis, se evidencia que las actividades relacionadas con comercio y reparación de vehículos han sido las principales empleadoras de mujeres, representando un 18,7% del total de mujeres ocupadas. En una posición cercana, se ubican las ocupadas en el ámbito de la administración pública y defensa, representando el 17,6%. Cabe destacar que la categoría denominada "otras actividades" abarca un conjunto de once sectores diversos, donde las actividades de industria y de salud fueron las más relevantes respecto a las ocupadas mujeres.

Figura 6: Ocupados según rama de actividad y sexo. Aglomerado Posadas. Cuarto trimestre 2023.

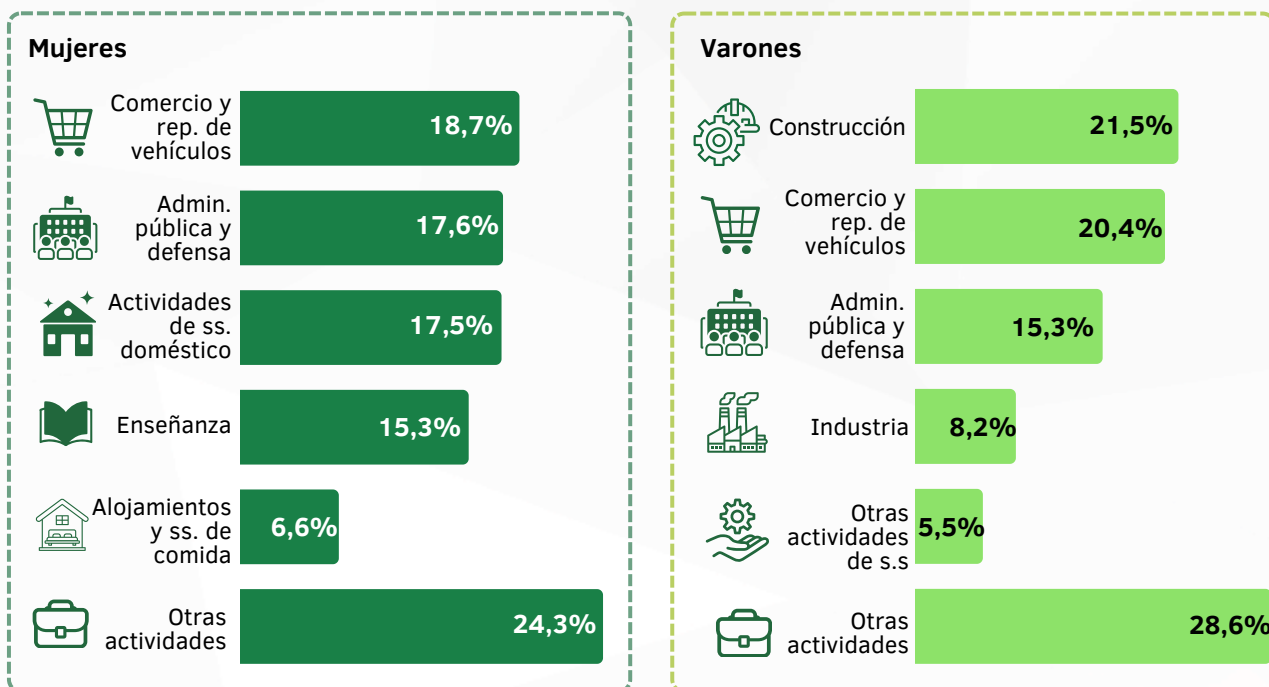

Fuente: Elaboración propia en base a datos de EPH - INDEC.

En lo que respecta a los hombres, el sector de la construcción y el de comercio y reparación de vehículos se posicionaron como los principales empleadores, acaparando ambas actividades a cerca del 42,0% de los hombres ocupados en el trimestre analizado. Le siguen las actividades relacionadas con la administración pública y defensa, que representaron un 15,3% del total de varones empleados y la actividad de la industria, con un 8,2%. Nuevamente, se debe resaltar que la categoría de "otras actividades" engloba otras catorce actividades distintas, de las cuales las más relevantes fueron las administrativas y de apoyo junto a las de alojamiento y servicios de comidas.

De esta manera, en la comparación interanual se observaron los crecimientos más relevantes en la cantidad de personas ocupadas en el sector comercio (+3,0 p.p.) y en el de alojamientos y servicios de comidas (+1,9 p.p.). Por el contrario, las caídas más significativas en la cantidad de personas ocupadas se dieron en salud humana (-3,5 p.p.) y enseñanza (-1,0 p.p.)

Ocupados según tipo de establecimiento

Durante el último trimestre del año anterior el sector privado dio empleo al 70,2% de los trabajadores de Posadas. Mientras que el 28,5% trabajó en un establecimiento estatal y un porcentaje pequeño de personas afirmó que trabajaba en “otro tipo de establecimiento”, los que incluyen asociaciones sin fines de lucro, por ejemplo sindicatos, ONG, etcétera.

Figura 7: Lugar de trabajo de los ocupados. Aglomerado Posadas. Cuarto trimestre 2023.

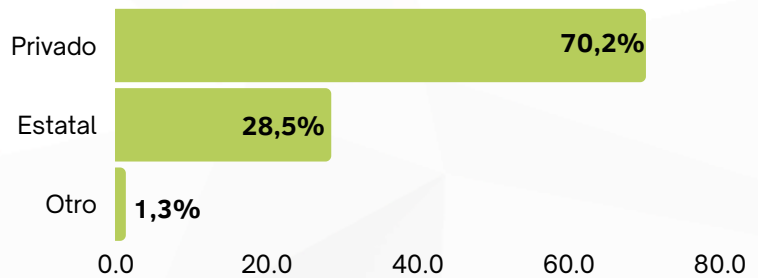

Fuente: Elaboración propia en base a datos de EPH - INDEC.

Con respecto a la comparación interanual, la cantidad de ocupados con trabajo de tipo estatal disminuyó en -1,3 p.p., ya que se ubicaron en 29,8% en el cuarto trimestre de 2022. Por su parte, los ocupados en el sector privado crecieron en 0,3 p.p. (de 69,9% a 70,2%).

Ocupados según máximo nivel educativo alcanzado

Figura 8: Nivel educativo de los ocupados. Aglomerado Posadas. Cuarto trimestre 2023.

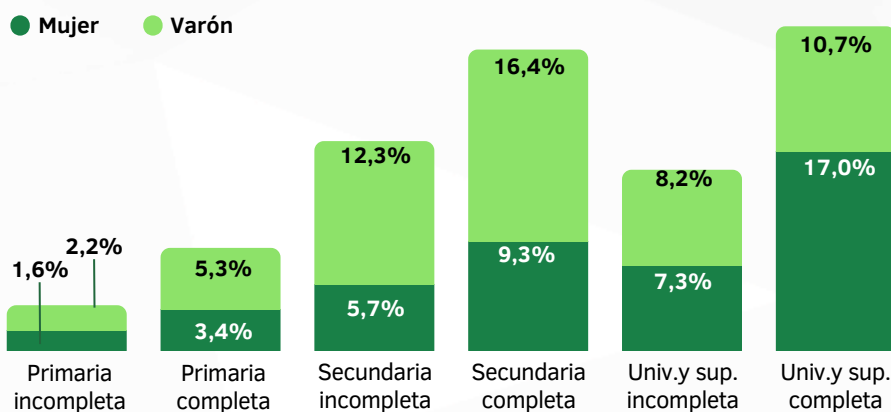

Fuente: Elaboración propia en base a datos de EPH - INDEC.

Al analizar las tasas de empleo según el nivel educativo del cuarto trimestre del 2023 en Posadas, se conoce que las personas con nivel universitario y superior completo reportaron la mayor participación dentro de los ocupados, ya que poco menos del 30% tenían ese nivel. Entre ellos, la mayoría eran mujeres (17,0%).

Seguidamente se encuentra el grupo de personas con educación secundaria completa (25,8%), de los cuales la mayoría eran mujeres. Cabe resaltar que igual patrón se pudo observar en el cuarto trimestre de 2022. Es decir que los ocupados con nivel universitario completo ocuparon el primer lugar y los que tenían nivel secundario completo el segundo puesto.

Por su parte, en el cuarto trimestre del 2023 las personas con estudios primarios incompletos tenían la menor tasa de empleo (3,8%), comportamiento que también se observó en el mismo trimestre del año anterior (3,9%).

Finalmente, en el período bajo análisis se registró un pequeño porcentaje de varones sin nivel de instrucción (0,5%), dado que el porcentaje es muy pequeño no se muestra en la figura 8.

Ocupados según calificación ocupacional

En el cuarto trimestre de 2023, la mayor tasa de empleo la presentaba el grupo de personas calificadas como operarios. Dicha tasa fue más alta para el caso de los varones.

Al comparar estos valores con los del cuarto trimestre de 2022, el porcentaje de operarias mujeres creció 0,8 p.p., y para el caso de los varones se observó el mismo comportamiento (+1,0 p.p.).

Figura 9: Calificación ocupacional de los ocupados. Aglomerado Posadas. Cuarto trimestre 2023.

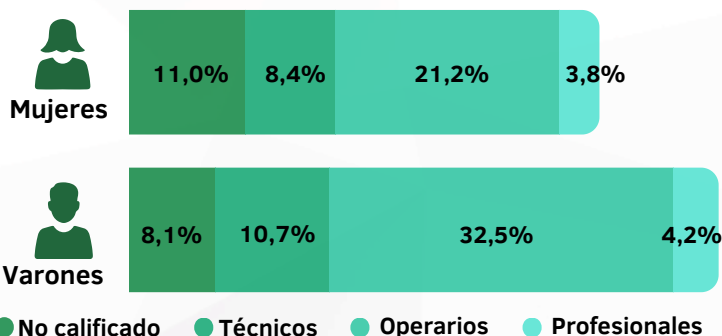

Fuente: Elaboración propia en base a datos de EPH - INDEC.

Por otra parte, los grupos que presentaron las menores tasas de empleo fueron los profesionales. Al comparar estos resultados con los registros del último trimestre del 2022, se observa que la tasa de profesionales varones creció 0,8 p.p. y para el caso de mujeres se expandió 0.9 p.p.

Población desocupada

Desocupados según edad y sexo

Como se mencionó anteriormente, en el último trimestre del año pasado la tasa de desempleo de Posadas alcanzó el 3,5%. De esta cifra, el 72,5% eran mujeres.

Cabe mencionar que, al comparar dichos valores con el cuarto trimestre del 2022, la proporción de mujeres desempleadas aumentó 20,8 p.p., por lo que la de varones disminuyó en la misma proporción.

Es importante destacar la significativa disparidad entre la tasa de desocupación de mujeres hasta 29 años y la de hombres en el mismo grupo de edad. Mientras la primera se ubica en 33,3%, la de los hombres es menor a 18,0%.

A su vez, los desocupados de 30 a 64 años tenían una proporción también dispar, ya que esa categoría era más numerosa entre las mujeres desocupadas.

Figura 10: Edad y sexo de los desocupados. Aglomerado Posadas. Cuarto trimestre 2023.

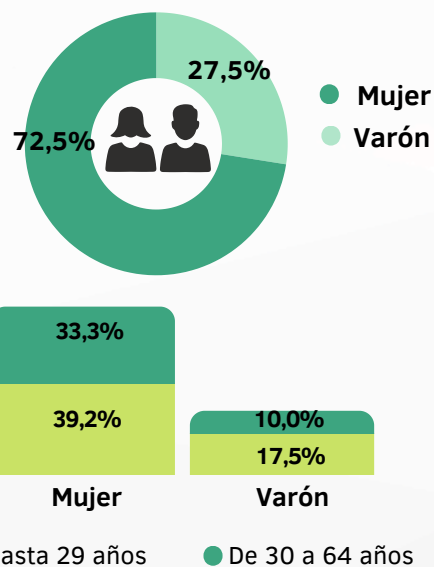

Fuente: Elaboración propia en base a datos de EPH - INDEC.

Tiempo dedicado a la búsqueda de empleo por parte de la población desocupada

Figura 11: Búsqueda de empleo de los desocupados. Aglomerado Posadas. Cuarto trimestre 2023.

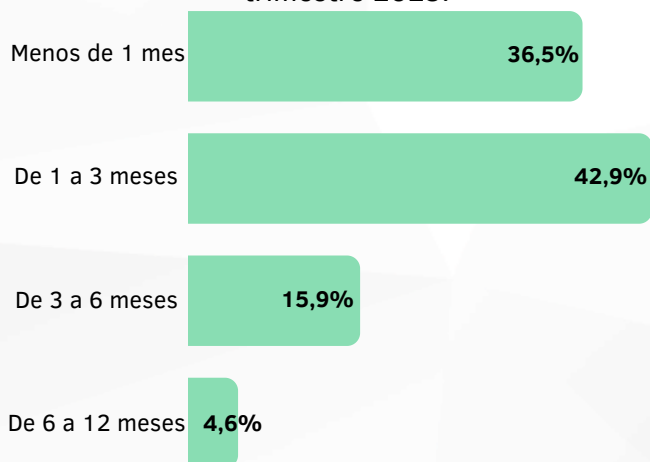

Fuente: Elaboración propia en base a datos de EPH-INDEC.

De las personas que estaban desempleadas en los tres últimos meses de 2023, la mayoría estuvo en búsqueda de un nuevo empleo durante 1 a 3 meses (42,9% de los desocupados). Se observa además que el segundo grupo con mayor porcentaje en tiempo de búsqueda de empleo pasaron a ser las personas que buscan hace menos de 1 mes (36,5%) mientras que en el último trimestre de 2022 dicho porcentaje correspondía a las personas que buscaban empleo hace más de 1 año. Sin embargo, esta última categoría no tuvo respondientes en el cuarto trimestre de 2023, por lo que todos los que buscaban empleo hacia fines del año pasado, lo hacían mayoritariamente hace menos de un año.

Nivel educativo de la población desocupada

Al analizar las tasas de desempleo según el nivel educativo del cuarto trimestre 2023 se advierte que las personas con estudio secundario completo reportaron la mayor tasa de desempleo, ya que el 32,7% de los desocupados tenían ese nivel. De ellos, la mayor parte eran mujeres (21,8%).

Seguidamente, se encuentra el grupo de personas con el nivel secundario incompleto (27,4%).

Estos resultados difieren a lo registrado en el mismo trimestre del año anterior, ya que en el cuarto trimestre de 2022 los desocupados con estudios secundarios incompletos ocupaban la mayor parte del máximo nivel educativo alcanzado por las personas desocupadas.

Por otra parte, en este periodo no se han registrado personas desocupadas con nivel primario incompleto ni sin instrucción.

Figura 12: Nivel educativo de los desocupados. Aglomerado Posadas. Cuarto trimestre 2023.

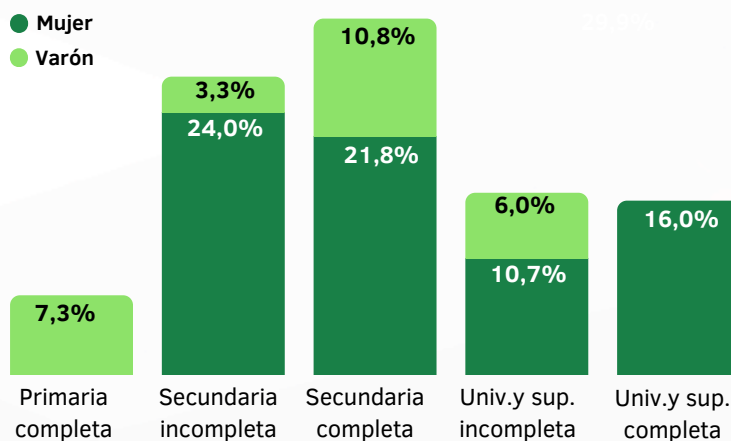

Fuente: Elaboración propia en base a datos de EPH - INDEC