

# Mercado de Trabajo Posadas

Tasas e indicadores socioeconómicos (EPH)

Segundo Trimestre 2023



# Mercado de Trabajo Posadas: tasas e indicadores socioeconómicos (EPH). Segundo Trimestre 2023

Dirección Oficina de Gestión de Datos.  
dirgestiondedatos@gmail.com  
Posadas, noviembre de 2023.

Municipalidad de Posadas.

## Intendente:

Ing. Stelatto Leonardo Alberto

## Secretaría de Hacienda:

Cr. Guastavino Sebastián Alejandro

Este informe técnico fue producido por los equipos de trabajo de:

## Dirección General de Gestión de Programas de innovación:

Glinca, Alejandro Daniel

## Oficina de Gestión de Datos:

Ascona, Daniel  
Dilger, Johan Axel  
Marc, Gamael  
Montiel, Zoraida Magalí  
Wittig, Carolina Pamela

## Signos convencionales:

\* Dato provisorio  
- Cero absoluto  
/// Dato que no corresponde presentar

Fe de erratas: este informe se actualizó el 20/02/2024. Se corrigió un error de tipeo detectado en la sección "Desocupados según edad y sexo".

# Mercado de trabajo. Tasas e indicadores socioeconómicos de Posadas

Resumen ejecutivo del segundo trimestre de 2023

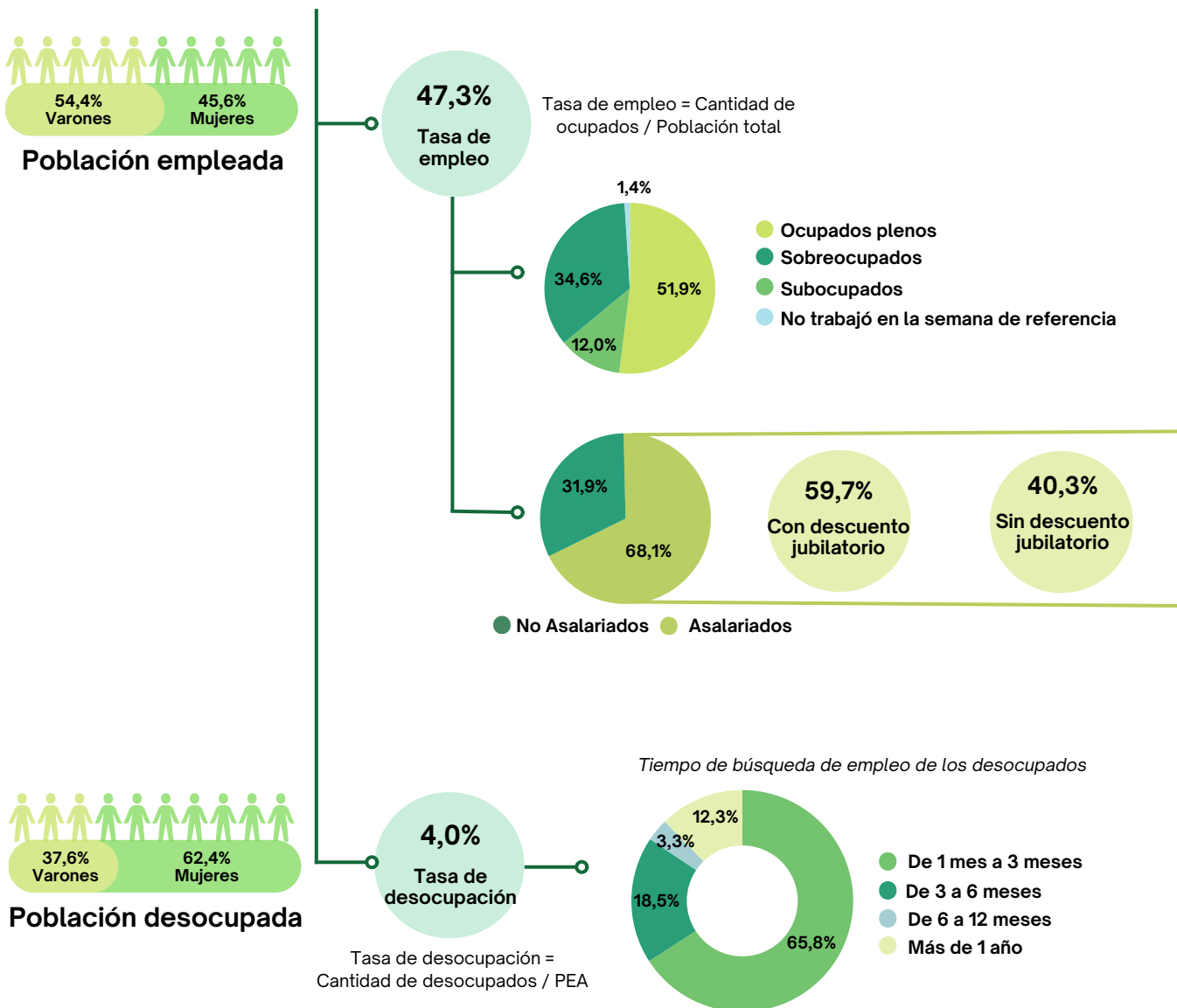
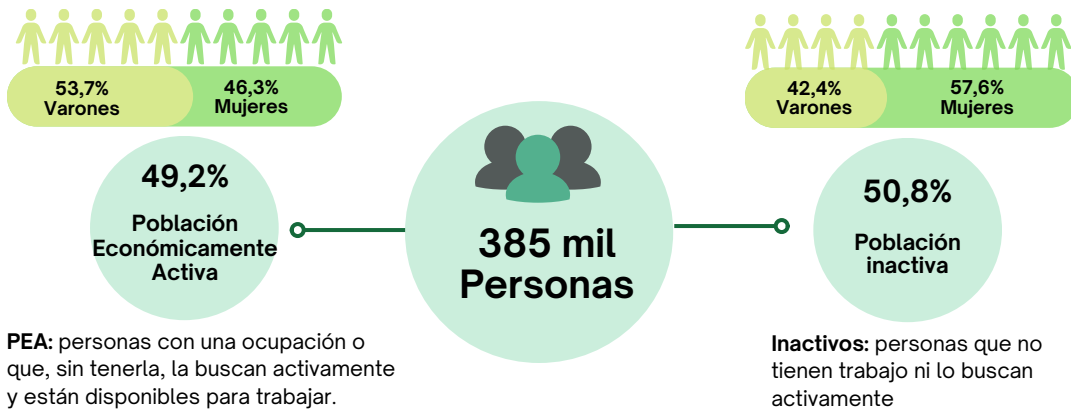

Fuente: Elaboración propia en base a datos de EPH-INDEC.

# Indicadores laborales de Posadas Segundo Trimestre de 2023

## Tasas de actividad, empleo y desocupación

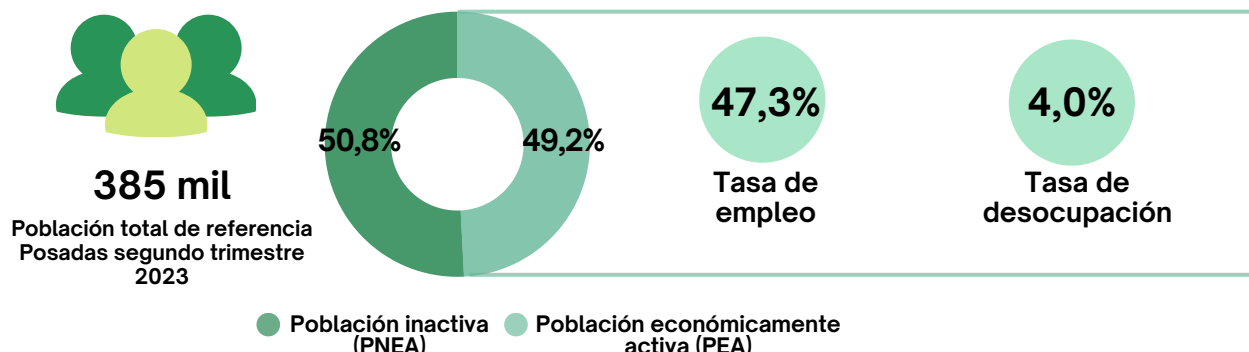

En el segundo trimestre del año 2023, la población total de referencia del aglomerado Posadas fue de 385 mil habitantes, de los cuales el 50,8% se encontraban inactivos, es decir, que no tenían trabajo ni lo buscaban activamente. Cabe resaltar que en este periodo se identificaron casos (0,1% del total de la población de referencia) cuyos datos sobre su estado ocupacional no fueron informados, por lo que fueron clasificadas como inactivas.

La tasa de actividad, que mide la Población Económicamente Activa (PEA) sobre el total de la población de referencia en el aglomerado Posadas fue de 49,2%. Por su parte, la tasa de empleo, que mide la proporción de personas ocupadas con relación a la población total, se ubicó en 47,3%. Es importante destacar que las tasas observadas en el aglomerado Posadas superaron los valores registrados a nivel nacional ya que para el conjunto de los 31 aglomerados urbanos, la tasa de actividad se situó en 47,6% y la tasa de empleo en el 44,6%.

Por otro lado, la tasa de desocupación, que mide el porcentaje de personas de la PEA que no tienen ocupación, pero que están disponibles para trabajar y buscan empleo activamente, se ubicó en 4,0%. Mientras, la desocupación para el total de los 31 aglomerados alcanzó el 6,2% en el periodo bajo análisis.

Cuadro 1: Tasas generales del aglomerado Posadas. Segundo trimestre 2023.

	Comparación trimestral			Comparación interanual	
	2° Trim. 2023	1° Trim. 2023	Var. tri.	2° Trim 2022	Var. ia.
Actividad	49,2 %	48,3 %	+0,9 p.p.	50,9 %	-1,7 p.p.
Empleo	47,3 %	46,0 %	+1,3 p.p.	49,6 %	-2,3 p.p.
Desocupación	4,0 %	4,7 %	-0,7 p.p.	2,6 %	+1,4 p.p.
Ocupados demandantes de empleo	12,3 %	11,0 %	+1,3 p.p.	6,9 %	+5,4 p.p.
Subocupación	11,6 %	10,9 %	+0,7 p.p.	8,0 %	+3,6 p.p.
Subocupación demandante	9,3 %	9,0 %	+0,3 p.p.	6,0 %	+3,3 p.p.
Subocupación no demandante	2,3 %	1,9 %	+0,4 p.p.	2,1 %	+0,2 p.p.

Fuente: Elaboración propia en base a datos de EPH-INDEC.

En comparación con el primer trimestre de 2023, la tasa de desocupación cayó (de 4,7% a 4,0%) y las tasas de actividad y empleo mostraron crecimientos de 0,9 p.p. y 1,3 p.p. respectivamente.

Asimismo también se puede considerar a la población ocupada que busca activamente otro empleo, a través de la tasa de ocupación demandante. Esta resultó ser del 12,3% en el segundo trimestre del 2023, resultado que implicó un aumento de 1,3 p.p. con respecto al trimestre anterior.

Mientras, la tasa de subocupación, que se calcula como la cantidad de personas que trabajan menos de 35 horas semanales sobre la PEA, resultó 0,7 p.p. mayor que el valor registrado en el trimestre anterior. Dicha tasa se puede desagregar entre los subocupados demandantes y los no demandantes de empleo, la primera suele ser significativamente más elevada que la segunda. En el periodo de referencia, la tasa que mide la cantidad de subocupados que estaban en búsqueda de otro empleo creció 0,3 p.p. en la comparación trimestral.

## Población ocupada

### Intensidad de la ocupación

La PEA está compuesta por los ocupados y los desocupados. Dentro de los ocupados existen varias categorías de acuerdo a la cantidad de horas que trabaje una persona semanalmente.

Es destacable que durante los meses de abril, mayo y junio del 2023 la mayor proporción de la población ocupada estaba compuesta por ocupados plenos, es decir, aquellos que trabajaron al menos 35 horas en la semana de referencia, representando un poco más del 50% del total de ocupados.

En segundo lugar se encuentran las personas categorizadas como sobreocupadas, es decir, que trabajaron más de 45 horas semanales.

Por su parte, la subocupación engloba a aquellas personas que están ocupadas en una jornada de trabajo inferior a la que desean o necesitan, INDEC considera como subocupado a los que trabajan menos de 35 horas semanales. Dicho grupo representó el 12,0% del total de ocupados en el periodo de referencia.

Finalmente, un poco más del 1% de los ocupados no trabajó en la semana de referencia, es decir, en la semana anterior a la encuesta realizada por INDEC, este grupo incluye a las personas que en este periodo se encontraban de vacaciones, gozaban de licencias, entre otras.

Figura 1: Intensidad de la ocupación.  
Aglomerado Posadas. Segundo trimestre 2023.

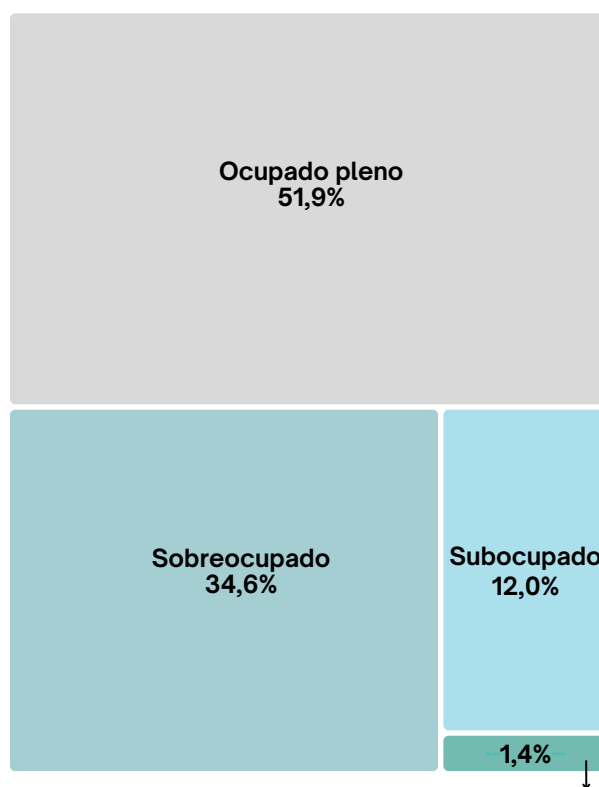

**Ocupado que no trabajó en la semana de referencia**  
Fuente: Elaboración propia en base a datos de EPH - INDEC.

## Ocupados según edad y sexo

Para una mayor comprensión de la situación y las dinámicas del mercado laboral se examina la cantidad de ocupados desagregados por edad y sexo.

En el segundo trimestre de 2023, poco más de la mitad de la población ocupada de Posadas eran varones. Cabe señalar que la cantidad de mujeres ocupadas cayó 0,4 p.p., al compararla con el primer trimestre del 2023.

Respecto a la composición de los ocupados según rango etario, tanto para hombres como para mujeres, la mayor proporción de población empleada se encontraba entre las edades de 30 a 64 años, aunque se destaca que dicha proporción es más alta en el caso de los varones.

Figura 2: Edad y sexo de los ocupados. Aglomerado Posadas. Segundo trimestre 2023.

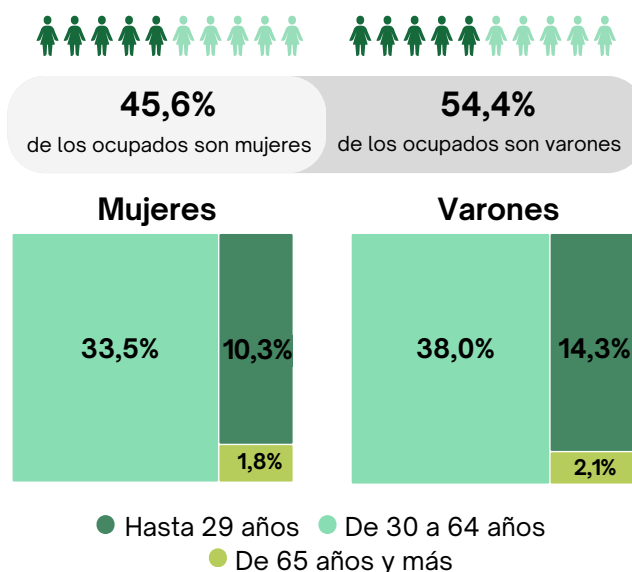

Fuente: Elaboración propia en base a datos de EPH - INDEC.

## Ocupados según categoría ocupacional

Al analizar la categoría ocupacional de los ocupados en el segundo trimestre del año 2023, el grupo de personas asalariadas representaron el 68,1% del total de ocupados y la mayoría de ellos eran varones. Esta proporción presentó un caída con respecto al primer trimestre del 2023, ya que disminuyó 4,5 p.p.

Seguidamente, se encuentra el grupo de personas que son cuentapropistas, los cuales representaron el 27,0% de los ocupados de este trimestre. Aquí también se observa que los hombres tienen una mayor representación. Con respecto al trimestre anterior, la cantidad de cuentapropistas aumentó su participación en 2,7 p.p.

Por último, en general las categorías de patrón y trabajador familiar sin remuneración son las de menor participación en la cantidad total de ocupados.

Figura 3: Categoría ocupacional de los ocupados. Aglomerado Posadas. Segundo trimestre 2023.

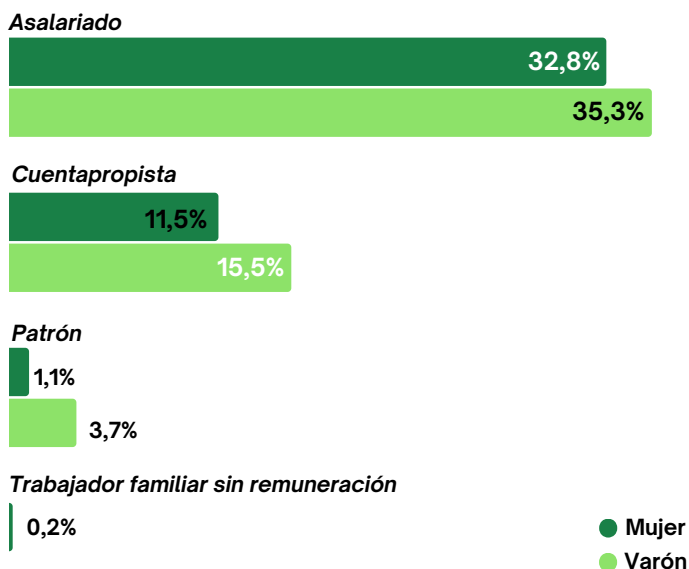

Fuente: Elaboración propia en base a datos de EPH - INDEC.

## Asalariados y no asalariados

Entre la población ocupada es posible distinguir entre los asalariados y no asalariados. Los primeros son aquellas personas que realizan tareas en relación de dependencia para un empleador público o privado, percibiendo una retribución monetaria por ello. Los mismos representaron cerca del 70% de los ocupados totales en el aglomerado Posadas durante el segundo trimestre del corriente año. Dentro de este grupo, la mayoría tenía descuento jubilatorio (59,7%).

Figura 4: Ocupados según tipo y asalariados con y sin descuento jubilatorio. Aglomerado Posadas. Segundo trimestre 2023.

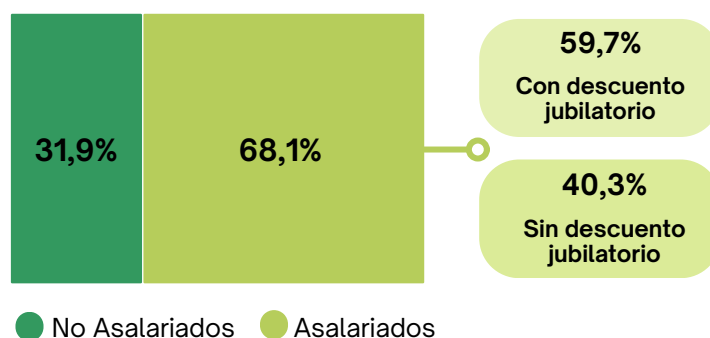

Fuente: Elaboración propia en base a datos de EPH - INDEC.

Al comparar estos resultados con el trimestre anterior, se observa que la proporción de asalariados cayó 4,5 p.p. Aunque, la proporción de asalariados con descuento jubilatorio aumentó 1,2 p.p. (ya que en el trimestre anterior el 58,5% percibía este descuento).

## Ramas de actividad

Al considerar a los ocupados según las ramas de actividad en la que se desempeñan, se observa que en el segundo trimestre del 2023 en el aglomerado Posadas la actividad que registró la mayor cantidad de personas ocupadas fue la de "Comercio y reparación de vehículos", representando el 23,7% de los ocupados totales. En el trimestre anterior esta actividad también fue la que registró mayor cantidad de ocupados, por encima de "Administración pública y defensa".

Figura 5: Ocupados según rama de actividad. Aglomerado Posadas. Segundo trimestre 2023.

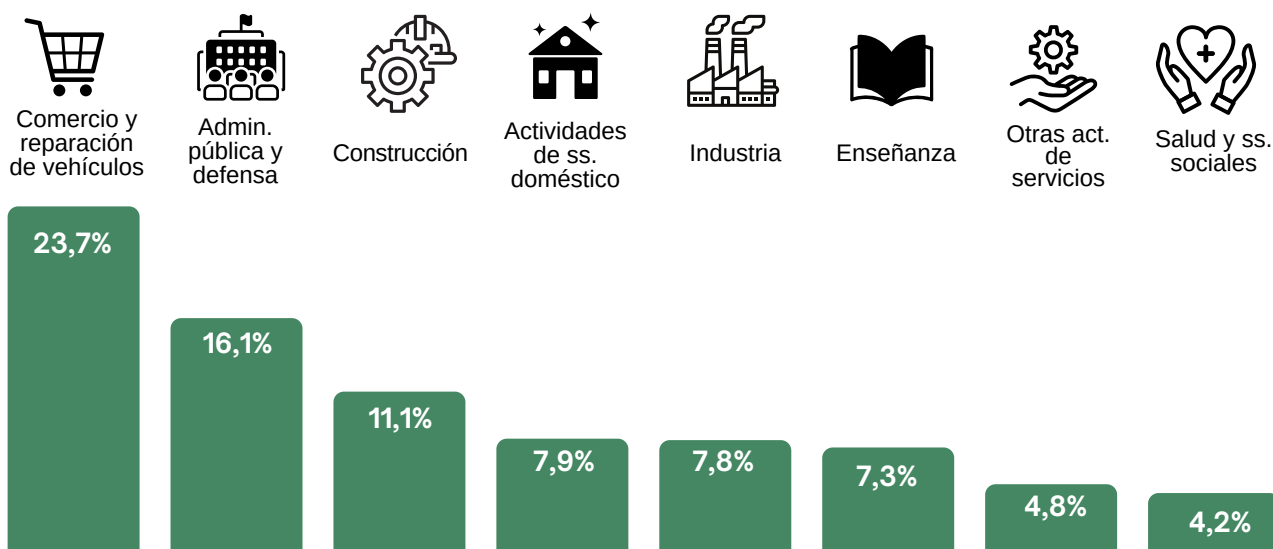

Fuente: Elaboración propia en base a datos de EPH - INDEC.

Si bien se contabilizaron ocupados en diecinueve categorías diferentes, en el gráfico solo se exponen las ocho más relevantes, ya que éstas abarcan más del 80% de los ocupados totales de Posadas en el periodo analizado.

Por otra parte, también se puede considerar un análisis desagregado según el género de los ocupados, lo que proporciona una visión más completa de la situación. Durante el período bajo análisis, se evidencia que las actividades relacionadas con comercio y reparación de vehículos han sido las principales empleadoras de mujeres, representando un 21,5% del total de mujeres ocupadas. En una posición cercana, se ubican las ocupadas en el ámbito de la administración pública y defensa, representando un 17,9%. Es relevante destacar que la categoría denominada "otras actividades" abarca un conjunto de trece sectores diversos, donde las actividades primarias (agricultura, ganadería, caza, silvicultura y pesca) exhibieron la menor proporción de mujeres ocupadas.

Figura 6: Ocupados según rama de actividad y sexo. Aglomerado Posadas. Segundo trimestre 2023.

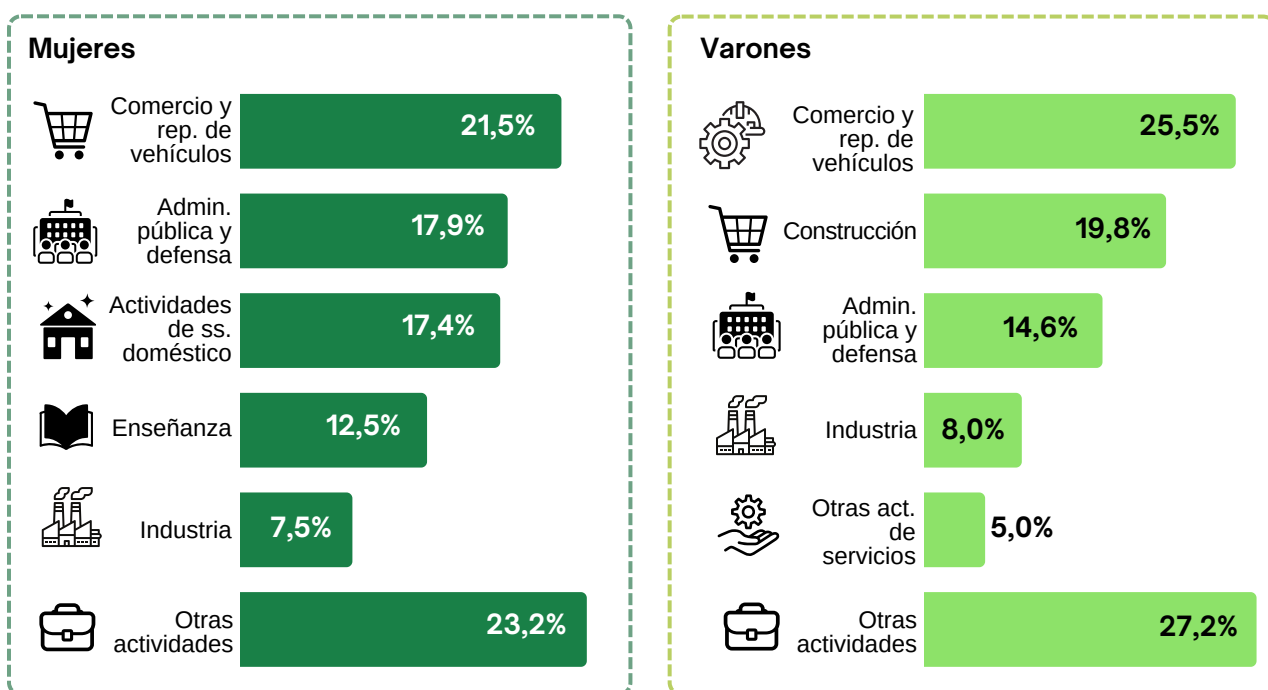

Fuente: Elaboración propia en base a datos de EPH - INDEC.

En lo que respecta a los hombres, el sector de la comercio y reparación de vehículos también se posiciona como el principal empleador, acaparando más del 25% de los hombres ocupados en este trimestre. Le siguen las actividades relacionadas con la construcción, que representaron un 19,8% del total de varones empleados, y las actividades de administración pública y defensa, con un 17,1%. De nuevo, se debe resaltar que la categoría de "otras actividades" engloba otras diez actividades distintas, siendo el sector de energía el que emplea al menor número de hombres.

De esta forma, en el periodo considerado se evidenció un notable aumento en la participación de ambos géneros en actividades vinculadas al comercio y la reparación de vehículos. En cuanto a las mujeres, la segunda ocupación más destacada fue en el ámbito de la administración pública y defensa, mientras que los varones mostraron una mayor representación en sectores como la construcción.



## Ocupados según tipo de establecimiento

Durante el segundo trimestre del año el sector privado dio empleo al 75,6% de los trabajadores de Posadas. Mientras que el 24% trabajó en un establecimiento estatal y un porcentaje pequeño de personas afirmó que trabajaba en "otro tipo de establecimiento", los que incluyen asociaciones sin fines de lucro, por ejemplo sindicatos, ONG, etcétera.

Figura 7: Lugar de trabajo de los ocupados. Aglomerado Posadas. Segundo trimestre 2023.

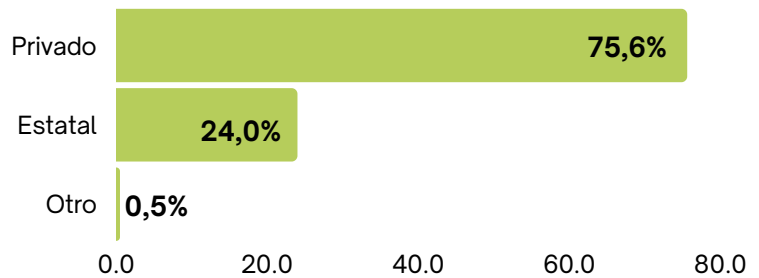

Fuente: Elaboración propia en base a datos de EPH - INDEC.

Con respecto a la comparación trimestral, en el periodo inmediato anterior el Estado acomodó al 27,6% de los ocupados (3,6 p.p. más que este trimestre), mientras que el 72,4% se encontraba en el sector privado (3,2 p.p. menos que este trimestre) y no se registraron personas trabajadas en "otro tipo de establecimientos".

## Ocupados según máximo nivel educativo alcanzado

Figura 8: Nivel educativo de los ocupados. Aglomerado Posadas. Segundo trimestre 2023.

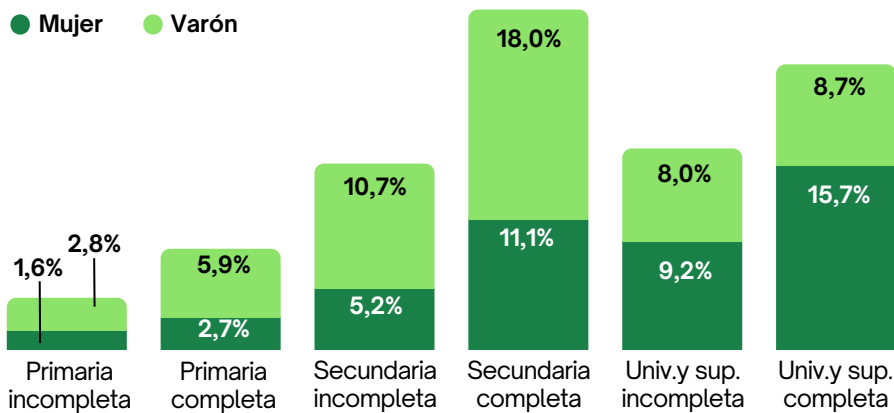

Fuente: Elaboración propia en base a datos de EPH - INDEC.

Al analizar las tasas de empleo según el nivel educativo del segundo trimestre del 2023 en Posadas, se conoce que las personas con secundario completo reportaron la mayor participación dentro de los ocupados, ya que cerca del 30% tenían ese nivel. Entre ellos, la mayoría eran varones (18,0%).

Seguidamente se encuentra el grupo de personas con educación universitaria y/o superior completa (el 24,4%), de los cuales la mayoría eran mujeres. Cabe resaltar que, en el primer trimestre de 2023, se observó el mismo patrón. Es decir que, los ocupados con secundaria completa ocuparon el primer lugar y los que tenían nivel superior completo el segundo puesto.

Por su parte, en el segundo trimestre de este año las personas con estudios primarios incompletos tenían la menor tasa de empleo (4,4%), comportamiento que también se observó en el trimestre anterior.

Finalmente, en el período bajo análisis se registraron varones sin nivel de instrucción (0,4%), pero dado que el porcentaje es muy pequeño no se muestra en la figura 8.

## Ocupados según calificación ocupacional

En el segundo trimestre de 2023, la mayor tasa de empleo la presentaba el grupo de personas calificadas como operarios. Dicha tasa es más alta para el caso de los varones.

Al comparar estos valores con los del trimestre anterior, el porcentaje de operarias mujeres cayó 0,4 p.p., aunque para el caso de los varones esta medición aumentó 2,3 p.p.

Por otra parte, los grupos que presentaron las menores tasas de empleo fueron los profesionales. Al comparar estos resultados con los registros del primer trimestre del 2023, se observa que la tasa de profesionales varones creció 1,1 p.p. y para el caso de mujeres aumentó 0,9 p.p.

Finalmente, en este trimestre se registraron personas cuya calificación ocupacional no se definió al momento de la encuesta, los cuales representaron al 0,9% del total.

Figura 9: Calificación ocupacional de los ocupados. Aglomerado Posadas. Segundo trimestre 2023.

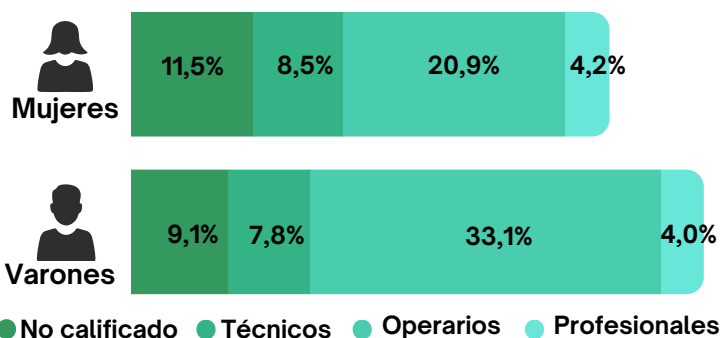

Fuente: Elaboración propia en base a datos de EPH - INDEC.

## Población Desocupada

### Desocupados según edad y sexo

Como ya se mencionó anteriormente, en el segundo trimestre 2023 la tasa de desempleo de Posadas alcanzó el 4,0%. De esta cifra, el 62,4% eran mujeres.

Cabe destacar que, al comparar dichos valores con el primer trimestre del 2023, la proporción de mujeres desempleadas aumentó 15,1 p.p., por lo que la de varones aumentó en la misma proporción.

A su vez, la mayoría de los desocupados tenía hasta 29 años, lo cual es aplicable tanto a los varones como a las mujeres.

Es importante destacar la significativa disparidad entre la tasa de desocupación de mujeres entre 30 a 64 años y la de hombres en el mismo grupo de edad. Mientras la primera se ubica en 26%, la de los hombres es menor a 10%.

Figura 10: Edad y sexo de los desocupados. Aglomerado Posadas. Segundo trimestre 2023.

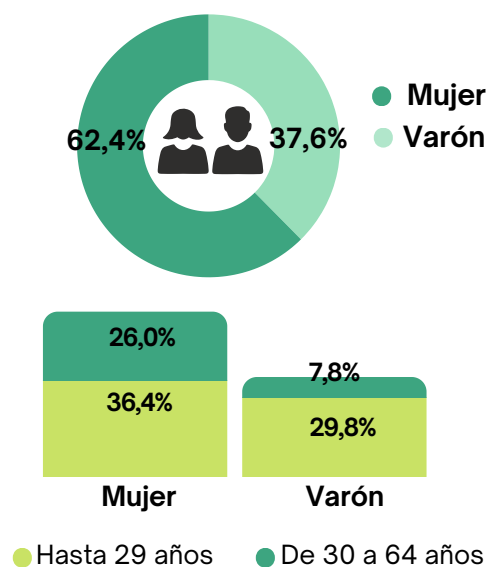

Fuente: Elaboración propia en base a datos de EPH - INDEC.

## Tiempo dedicado a la búsqueda de empleo por parte de la población desocupada

Figura 11: Búsqueda de empleo de los desocupados. Aglomerado Posadas. Segundo trimestre 2023.

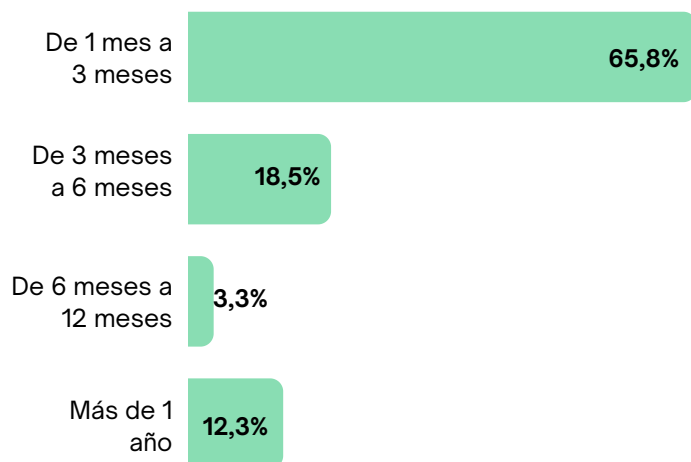

Fuente: Elaboración propia en base a datos de EPH-INDEC.

De las personas que estaban desempleadas en el segundo trimestre 2023 en Posadas se observa que, en el período de referencia de la encuesta, la mayoría estuvo en búsqueda de un nuevo empleo durante 1 a 3 meses (el 65,8% de los desocupados). Dicha conducta también se observó el trimestre anterior, pero en este periodo el porcentaje aumentó significativamente (en el trimestre anterior fue de 46,8%).

Asimismo, la cantidad de desocupados que han estado en búsqueda de empleo durante 3 meses y hasta 12 meses inclusive, ha disminuido. Ya que en el primer trimestre la proporción de desocupados que buscaron trabajo durante 3 a 6 meses fue de 24,5% y los que buscaron trabajo de 6 a 12 meses fue de 9,7%. Por su parte, la proporción de desocupados que buscaron empleo durante más de un año ha aumentado 6,6 p.p.

## Nivel educativo de la población desocupada

Al analizar las tasas de desempleo según el nivel educativo del segundo trimestre 2023 se advierte que las personas con estudios secundarios completos reportaron la mayor tasa, ya que el 27,7% de los desocupados tenían ese nivel. Entre ellos, la gran mayoría eran varones.

Seguidamente, se encuentra el grupo de personas con un nivel superior completo

completo (26,2%). Estos resultados son opuestos a lo registrado en el trimestre anterior, ya que este grupo había reportado la mayor participación, mientras que los desocupados con secundario completo ocupaban el segundo lugar.

Por otra parte, a diferencia de trimestre anteriores, en este periodo no se han registrado personas desocupadas con nivel primario completo, incompleto y/o sin instrucción.

Figura 12: Nivel educativo de los desocupados. Aglomerado Posadas. Segundo trimestre 2023.

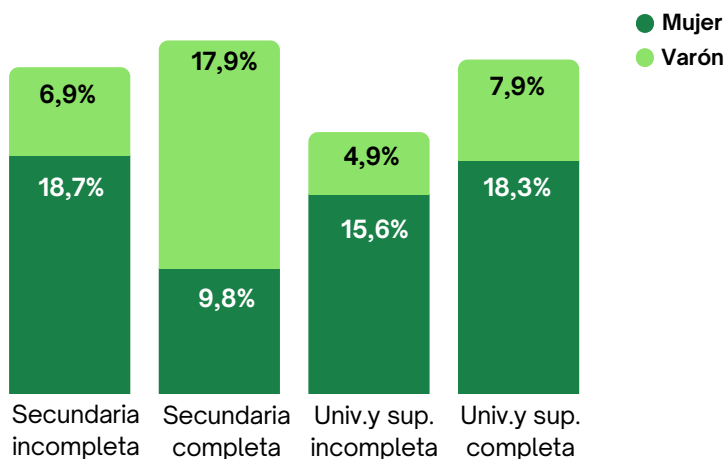

Fuente: Elaboración propia en base a datos de EPH - INDEC