

Mercado de Trabajo Posadas

Tasas e indicadores socioeconómicos (EPH)

Primer Trimestre 2023



Mercado de Trabajo Posadas: tasas e indicadores socioeconómicos (EPH). Primer Trimestre 2023

Dirección Oficina de Gestión de Datos.
dirgestiondedatos@gmail.com
Posadas, agosto de 2023.

Municipalidad de Posadas.

Intendente:

Ing. Stelatto Leonardo Alberto

Secretaría de Hacienda:

Cr. Guastavino Sebastián Alejandro

Este informe técnico fue producido por los equipos de trabajo de:

Dirección General de Gestión de Programas de innovación:

Glinca, Alejandro Daniel

Oficina de Gestión de Datos:

Marc, Gamael
Montiel, Zoraida Magalí
Wittig, Carolina Pamela

Signos convencionales:

* Dato provisorio
- Cero absoluto
/// Dato que no corresponde presentar

Mercado de trabajo. Tasas e indicadores socioeconómicos de Posadas

Resumen ejecutivo del primer trimestre de 2023

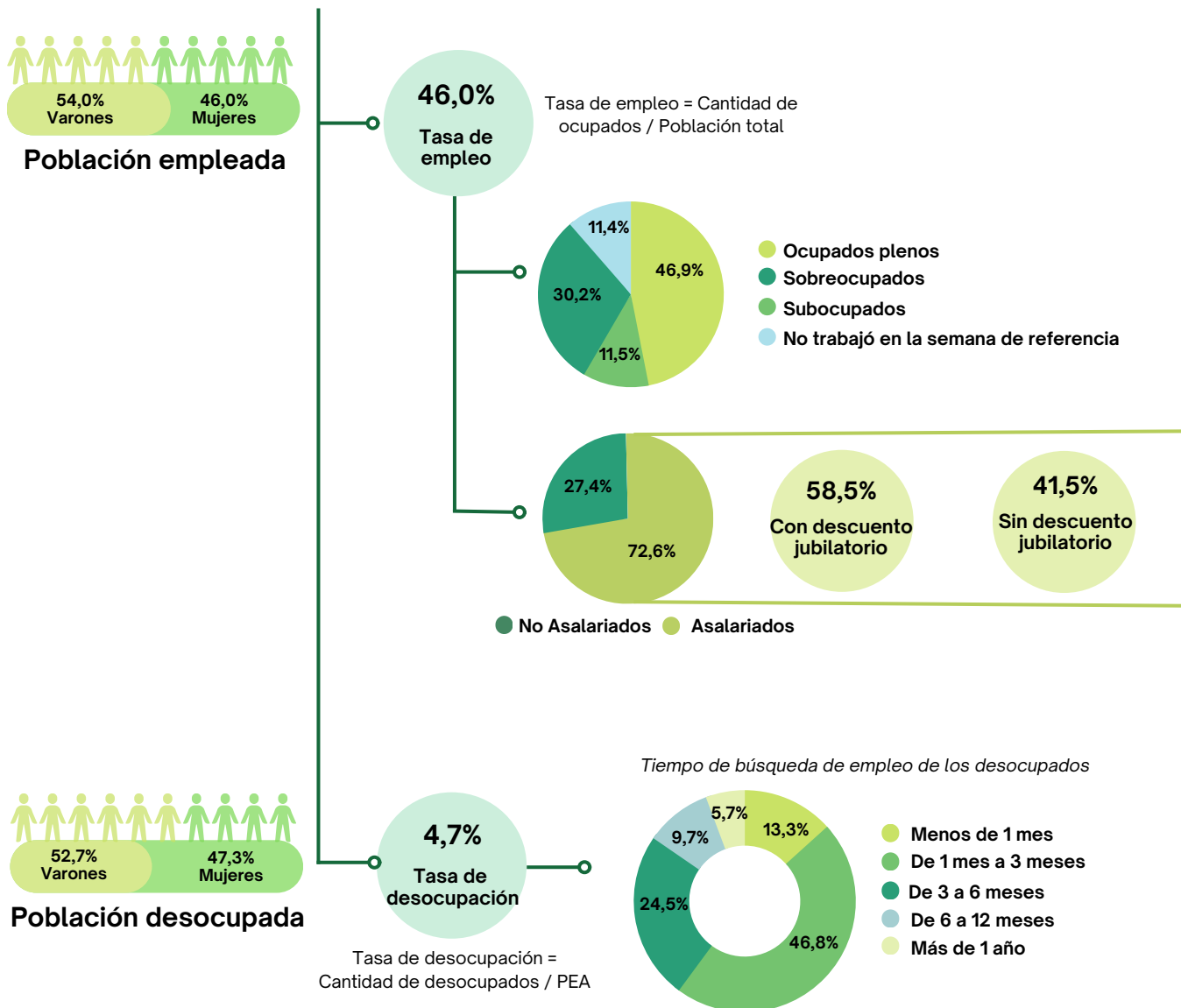
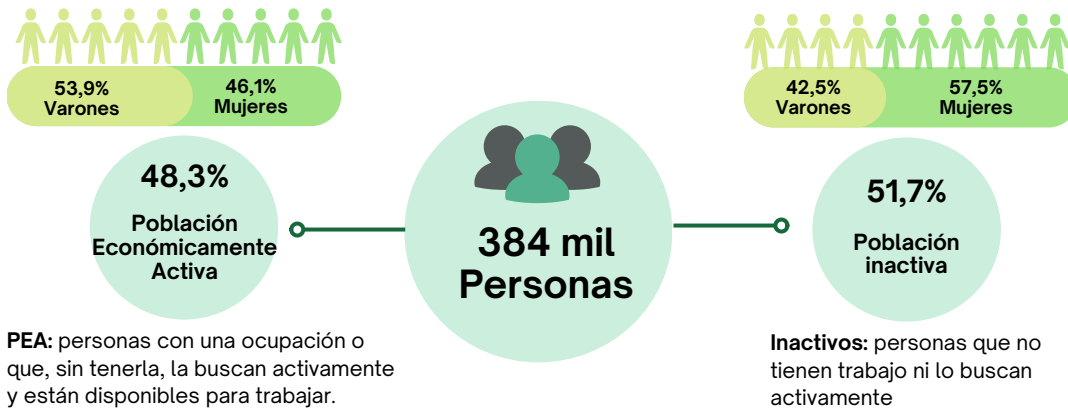

Fuente: Elaboración propia en base a datos de EPH-INDEC.

Indicadores laborales de Posadas Primer Trimestre de 2023

Tasas de actividad, empleo y desocupación

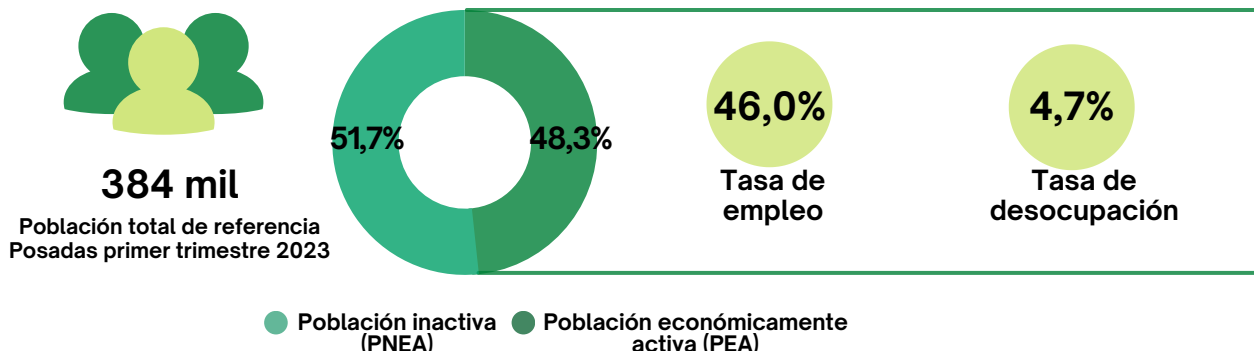

En el primer trimestre del año 2023, la población total de referencia del aglomerado Posadas fue de 384 mil habitantes, de los cuales el 51,7% se encontraban inactivos, es decir, que no tenían trabajo ni lo buscaban activamente.

La tasa de actividad, que mide la Población Económicamente Activa (PEA) sobre el total de la población de referencia en el aglomerado Posadas fue de 48,3%. Por su parte, la tasa de empleo, que mide la proporción de personas ocupadas con relación a la población total, se ubicó en 46,0%. La tasa de actividad fue igual que la medición a nivel nacional; 48,3% para el total de los 31 aglomerados urbanos. Sin embargo, la tasa de empleo fue mayor en Posadas, ya que a nivel nacional se ubicó en 45,0%.

Por otro lado, la tasa de desocupación, que mide el porcentaje de personas de la PEA que no tienen ocupación, pero que están disponibles para trabajar y buscan empleo activamente, se ubicó en 4,7%. Mientras, la desocupación para el total de los 31 aglomerados alcanzó el 6,9% en el periodo bajo análisis.

Cuadro 1: Tasas generales del aglomerado Posadas. Primer trimestre 2023.

	1° Trim. 2023	Comparación trimestral		Comparación interanual	
		4° Trim. 2022	Var. tri.	1° Trim 2022	Var. ia.
Actividad	48,3	46,5	+1,8 p.p.	48,7%	-0,4 p.p.
Empleo	46,0	45,1	+1,1 p.p.	46,8%	-0,7 p.p.
Desocupación	4,7	3,1	+1,6 p.p.	4,0%	+0,7 p.p.
Ocupados demandantes de empleo	11,0	11,2	-0,2 p.p.	7,6%	+3,4 p.p.
Subocupación	10,9	11,7	-0,8 p.p.	7,9%	+3,0 p.p.
Subocupación demandante	9,0	9,1	-0,1 p.p.	6,0%	+3,0 p.p.
Subocupación no demandante	1,9	2,6	-0,7 p.p.	1,9%	-

Fuente: Elaboración propia en base a datos de EPH-INDEC.

En comparación con el cuarto trimestre de 2022, la tasa de desocupación aumentó (de 3,1% a 4,7%), aunque las tasas de actividad y empleo mostraron crecimientos de 1,8 p.p. y 1,1 p.p. respectivamente.

Asimismo también se puede considerar a la población ocupada que busca activamente otro empleo, a través de la tasa de ocupación demandante. Esta resultó 11,0% en el primer trimestre del 2023, resultado que implicó una disminución de 0,2 p.p. respecto al trimestre anterior.

Mientras, la tasa de subocupación, que se calcula como la cantidad de personas que trabajan menos de 35 horas semanales sobre la PEA, resultó 0,8 p.p. menor que el valor registrado en el trimestre anterior. Dicha tasa se puede desagregar entre los subocupados demandantes y los no demandantes de empleo, la primera suele ser significativamente más elevada que la segunda, aunque en el periodo de referencia, la tasa que mide la cantidad de subocupados que estaban en búsqueda de otro empleo cayó 0,1 p.p. en la comparación trimestral.

Población ocupada

Intensidad de la ocupación

La PEA está compuesta por los ocupados y los desocupados. Dentro de los ocupados existen varias categorías de acuerdo a la cantidad de horas que trabaje una persona semanalmente.

Se puede destacar que durante los meses de enero, febrero y marzo del 2023 la mayor proporción de la población ocupada estaba compuesta por ocupados plenos, es decir, aquellos que trabajaron al menos 35 horas en la semana de referencia, representando un poco menos del 50% del total de ocupados.

En segundo lugar se encuentran las personas categorizadas como sobreocupadas, es decir, que trabajaron más de 45 horas semanales.

Por su parte, la subocupación engloba a aquellas personas que están ocupadas en una jornada de trabajo inferior a la que desean o necesitan, INDEC considera como subocupado a los que trabajan menos de 35 horas semanales. Dicho grupo representó el 11,5% del total de ocupados en el periodo de referencia.

Finalmente, un poco más del 10% de los ocupados no trabajó en la semana de referencia, es decir en la semana anterior a la encuesta realizada por INDEC, pero esto puede deberse a licencias, vacaciones, entre otras.

Figura 1: Intensidad de la ocupación. Aglomerado Posadas. Primer trimestre 2023.

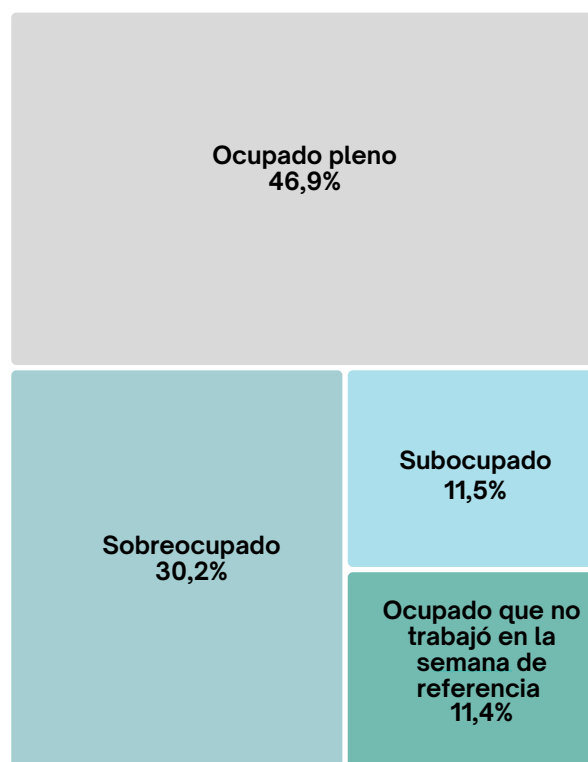

Fuente: Elaboración propia en base a datos de EPH - INDEC.

Ocupados según edad y sexo

Para una mayor comprensión de la situación y las dinámicas del mercado laboral se puede considerar la cantidad de ocupados desagregados por edad y sexo.

En el primer trimestre de 2023, poco más de la mitad de la población ocupada de Posadas eran varones. Con respecto al cuarto trimestre del 2022, la cantidad de varones ocupados cayó 1,9 p.p., por lo que la participación femenina aumentó.

Respecto a la composición de los ocupados según rango etario, tanto para hombres como para mujeres, la mayor proporción de población empleada se encontraba entre las edades de 30 a 64 años, aunque se destaca que dicha proporción es más alta en el caso de los varones.

Figura 2: Edad y sexo de los ocupados. Aglomerado Posadas. Primer trimestre 2023.

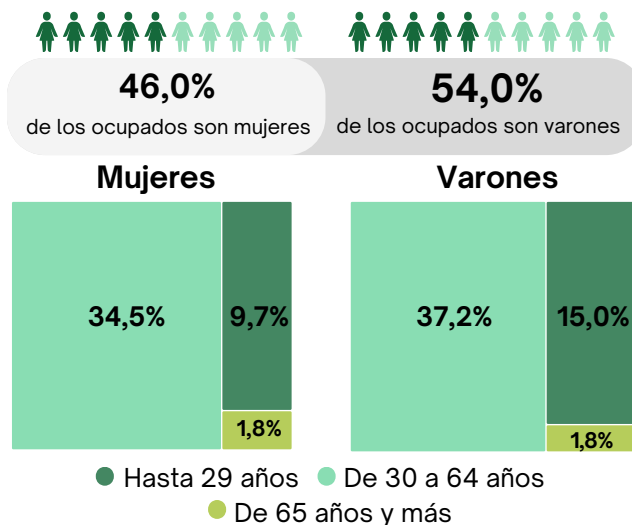

Fuente: Elaboración propia en base a datos de EPH - INDEC.

Ocupados según categoría ocupacional

Al analizar la categoría ocupacional de los ocupados en el primer trimestre del año 2023, el grupo de personas que son asalariados, representaron el 72,6% del total de ocupados. De los cuales, la mayoría eran varones. Esta proporción presentó una caída con respecto al cuarto trimestre del 2022, ya que disminuyó 2,5 p.p.

Seguidamente, se encuentra el grupo de personas que son cuentapropistas, los cuales representaron el 24,3% de los ocupados de este trimestre. Aquí, también se observa que los hombres tienen una mayor representación. Con respecto al trimestre anterior, los cuenta propistas aumentaron su participación en 3,7 p.p.

Por último, en general las categorías de patrón y trabajador familiar sin remuneración son las de menor participación en la cantidad total de ocupados.

Figura 3: Categoría ocupacional de los ocupados. Aglomerado Posadas. Primer trimestre 2023.

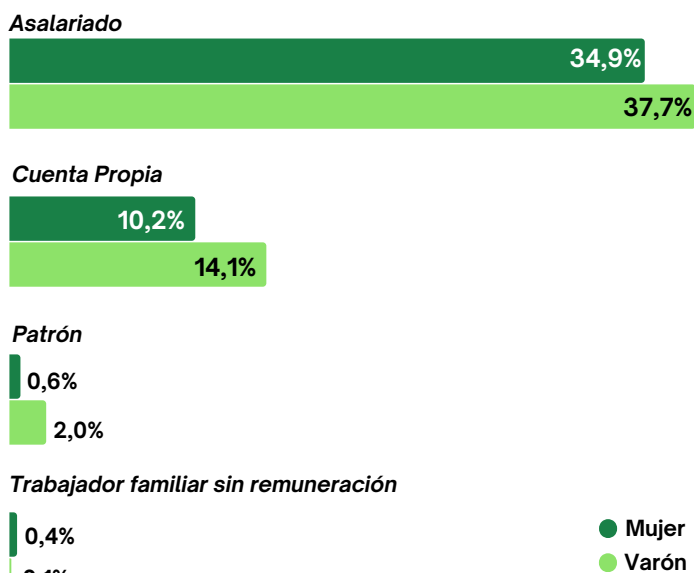

Fuente: Elaboración propia en base a datos de EPH - INDEC.

Asalariados y no asalariados

Entre la población ocupada es posible distinguir entre los asalariados y no asalariados. Los asalariados son aquellas personas que realizan tareas en relación de dependencia para un empleador público o privado, percibiendo una retribución monetaria por ello. Los mismos representaron un poco más del 70% de los ocupados totales en el primer trimestre del corriente año, en el aglomerado Posadas. Dentro de este grupo, la mayoría tenía descuento jubilatorio (58,5%).

Figura 4: Ocupados según tipo y asalariados con y sin descuento jubilatorio. Aglomerado Posadas. Primer trimestre 2023.

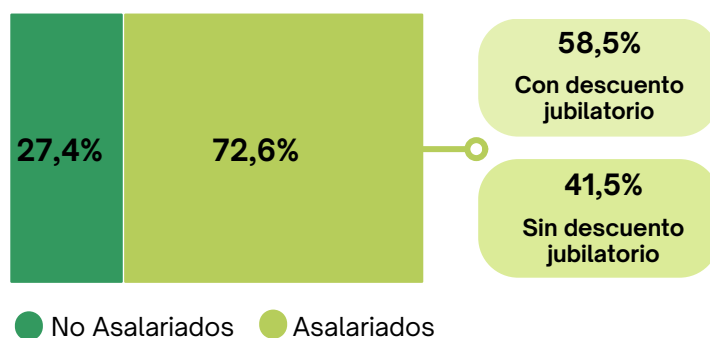

Fuente: Elaboración propia en base a datos de EPH - INDEC.

Al comparar estos resultados con el trimestre anterior, se observa que la proporción de asalariados cayó 2,5 p.p. Aunque, la proporción de asalariados con descuento jubilatorio aumentó 0,9 p.p. (ya que en el trimestre anterior el 57,6% percibía este descuento).

Ramas de actividad

Al considerar a los ocupados según las ramas de actividad en la que se desempeñan, se observa que en el primer trimestre del 2023 en el aglomerado Posadas la actividad que registró la mayor cantidad de personas ocupadas fue la de "Comercio y reparación de vehículos", representando el 19,8% de los ocupados totales. En el trimestre anterior esta actividad fue la segunda actividad con mayor cantidad de ocupados, detrás de "Administración pública y defensa".

Figura 5: Ocupados según rama de actividad. Aglomerado Posadas. Primer trimestre 2023.

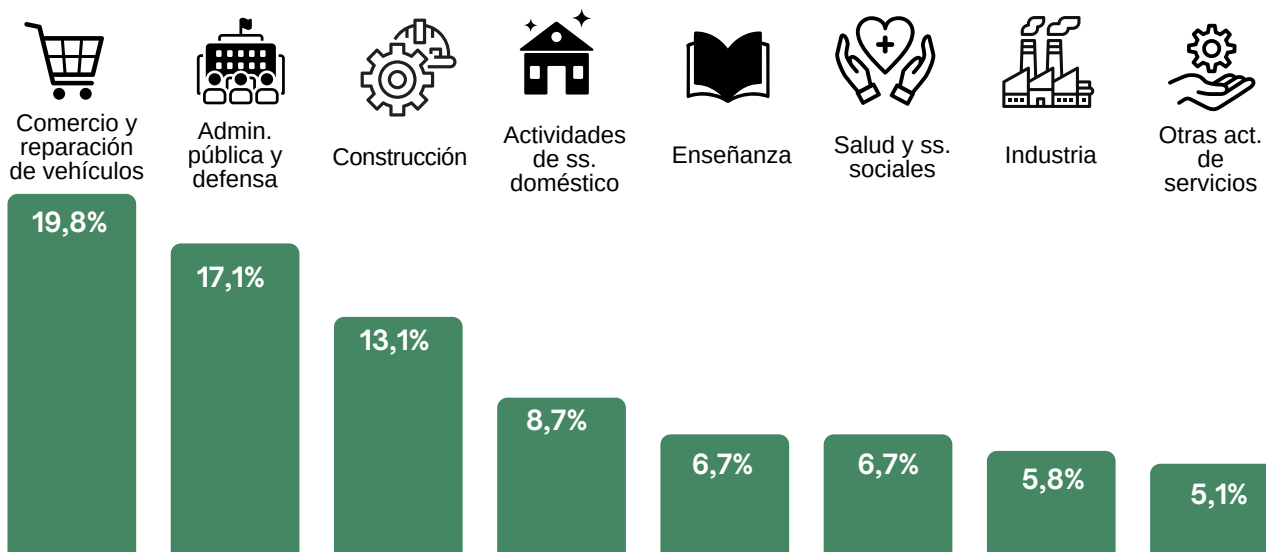

Fuente: Elaboración propia en base a datos de EPH - INDEC.

Si bien se contabilizaron ocupados en veinte categorías diferentes, en el gráfico solo se exponen las ocho más relevantes, ya que éstas abarcan más del 80% de los ocupados totales de Posadas en el periodo analizado.

Por otra parte, también se puede considerar un análisis desagregado según el género de los ocupados, lo que proporciona una visión más completa de la situación.

Durante el período bajo análisis, se evidencia que las actividades relacionadas con servicio doméstico han sido las principales empleadoras de mujeres, representando un 19,0% del total de mujeres ocupadas. En una posición cercana, se ubican las ocupadas en el ámbito de la administración pública y defensa, representando un 17,2%. Es relevante destacar que la categoría denominada "otras actividades" abarca un conjunto de catorce sectores diversos, donde las actividades relacionadas con la energía exhibieron la menor proporción de mujeres ocupadas.

Figura 6: Ocupados según rama de actividad y sexo. Aglomerado Posadas. Primer trimestre 2023.

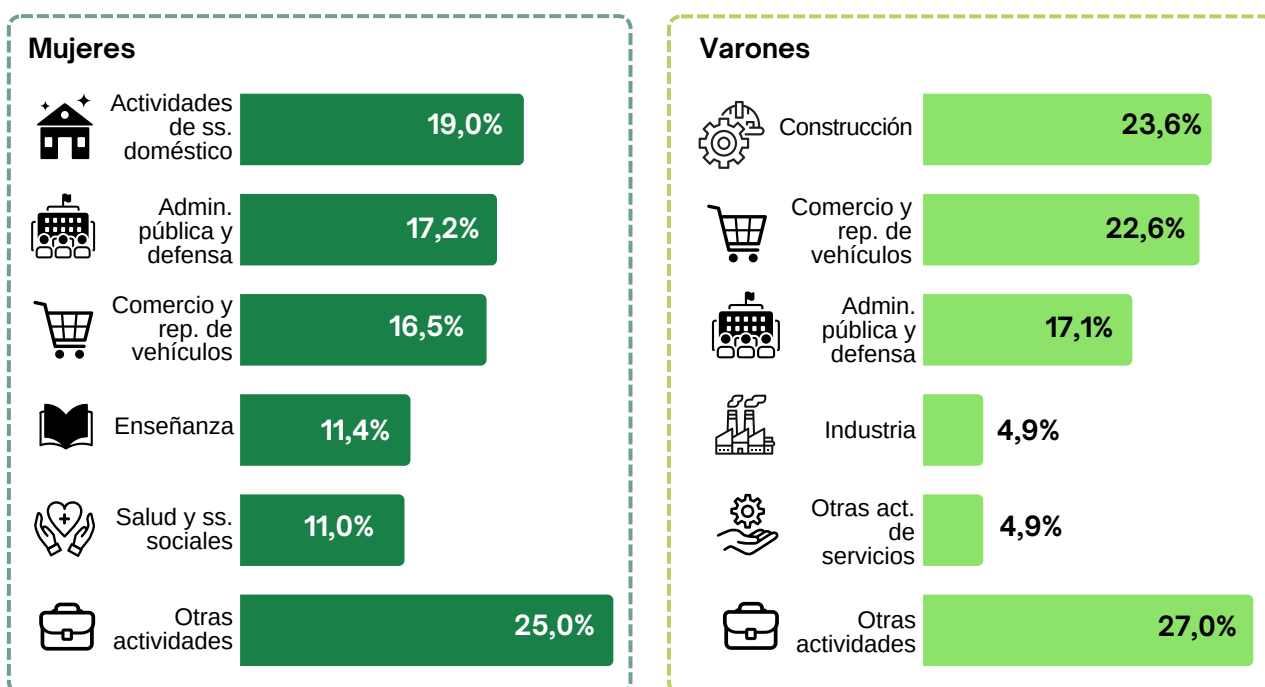

Fuente: Elaboración propia en base a datos de EPH - INDEC.

En lo que respecta a los hombres, el sector de la construcción se posiciona como el principal empleador, acaparando más del 20% de los hombres ocupados en este trimestre. Le siguen las actividades de comercio y reparación de vehículos, que representaron un 22,6% del total de varones empleados, y las actividades de administración pública y defensa, con un 17,1%. De nuevo, se debe resaltar que la categoría de "otras actividades" engloba otras trece actividades distintas, siendo el sector de servicios inmobiliarios el que emplea al menor número de hombres.

En resumen, el empleo femenino tiene una mayor concentración en actividades relacionadas al servicio doméstico y la administración pública, mientras que los hombres muestran una mayor presencia en áreas como la construcción y el comercio de vehículos.

Ocupados según tipo de establecimiento

Durante el primer trimestre del año, el sector privado empleaba al 72,4% de los trabajadores de Posadas. Mientras que, el resto trabajaba en un establecimiento estatal. Cabe señalar, que en periodos anteriores, un porcentaje pequeño de personas afirmaba que trabajaba en "otro tipo de establecimiento", aunque en este periodo no se registraron respuestas de esa categoría.

Figura 7: Lugar de trabajo de los ocupados. Aglomerado Posadas. Primer trimestre 2023.

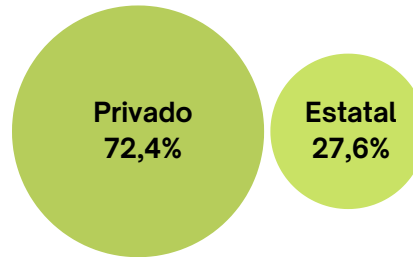

Fuente: Elaboración propia en base a datos de EPH - INDEC.

Con respecto a la comparación trimestral, en el periodo bajo análisis, el Estado acomodó al 27,6% de los ocupados (es decir que su participación como empleador cayó 2,2 p.p.), mientras que el 69,9% se encontraba en el sector privado y un porcentaje muy pequeño se encontraba en otro tipo de establecimiento (0,6%).

Ocupados según máximo nivel educativo alcanzado

Figura 8: Nivel educativo de los ocupados. Aglomerado Posadas. Primer trimestre 2023.

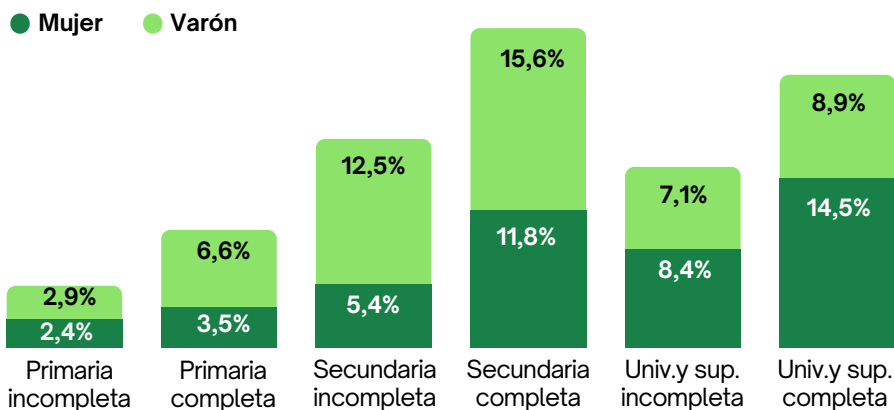

Fuente: Elaboración propia en base a datos de EPH - INDEC.

Al analizar las tasas de empleo según el nivel educativo del primer trimestre del 2023 en Posadas, se conoce que las personas con secundario completo reportaron la mayor participación dentro de los ocupados, ya que cerca del 27% tenían ese nivel. Entre ellos, la mayoría eran varones (15,6%).

Seguidamente se encuentra el grupo de personas con educación universitaria y/o superior completa (el 23,4%), de los cuales la mayoría eran mujeres. Cabe resaltar que, en el cuarto trimestre de 2022, este grupo había reportado la mayor participación, mientras que los ocupados con secundario completo ocupaban el segundo lugar.

Por su parte, las personas con estudios primarios incompletos tenían la menor tasa de empleo (5,3%), comportamiento que también se observó en el trimestre anterior.

Finalmente, en el período bajo análisis se registraron varones sin nivel de instrucción (0,3%), pero dado que el porcentaje es muy pequeño no se muestra en la figura 7.

Ocupados según calificación ocupacional

En el primer trimestre de 2023, la mayor tasa de empleo la presentaba el grupo de personas calificadas como operarios. Dicha tasa es más alta para el caso de los varones.

Al comparar estos valores con los del trimestre anterior, el porcentaje de operarias mujeres creció 0,9 p.p., aunque para el caso de los varones esta medición disminuyó 0,8 p.p.

Por otra parte, los grupos que presentaron las menores tasas de empleo fueron los profesionales. Al comparar estos resultados con los registros del cuarto trimestre del 2022, se observa que la tasa de profesionales varones cayó 0,5 p.p. y para el caso de mujeres aumentó 0,4 p.p.

Finalmente, en este trimestre se registraron personas cuya calificación ocupacional no se definió al momento de la encuesta, los cuales representaron al 1,2% del total.

Figura 9: Calificación ocupacional de los ocupados. Aglomerado Posadas. Primer trimestre 2023.

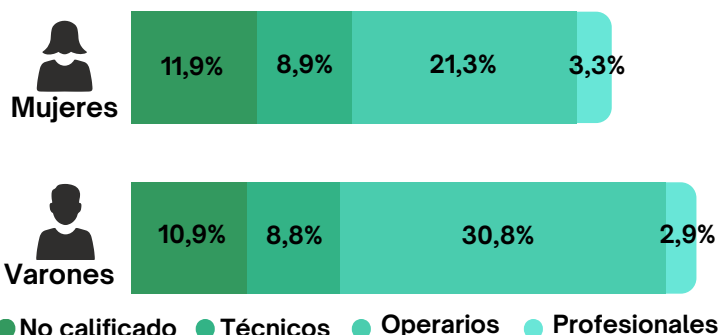

Fuente: Elaboración propia en base a datos de EPH - INDEC.

Población Desocupada

Desocupados según edad y sexo

Como ya se mencionó anteriormente, en el primer trimestre 2023 la tasa de desempleo de Posadas alcanzó el 4,7%. De esta cifra, el 47,3% eran mujeres.

Cabe destacar que, al comparar dichos valores con el cuarto trimestre del 2022, la proporción de mujeres desempleadas disminuyó 4,3 p.p., por lo que, la de varones aumentó en la misma proporción.

A su vez, la mayoría de los desocupados tenía hasta 29 años, lo cual es aplicable tanto a los varones como a las mujeres.

Se puede resaltar que en este trimestre se registró un fenómeno atípico: un pequeño porcentaje de hombres mayores de 64 años afirmaron estar desempleados pero buscando activamente trabajo, algo poco común ya que se considera que están en edad de inactividad laboral.

Figura 10: Edad y sexo de los desocupados. Aglomerado Posadas. Primer trimestre 2023.

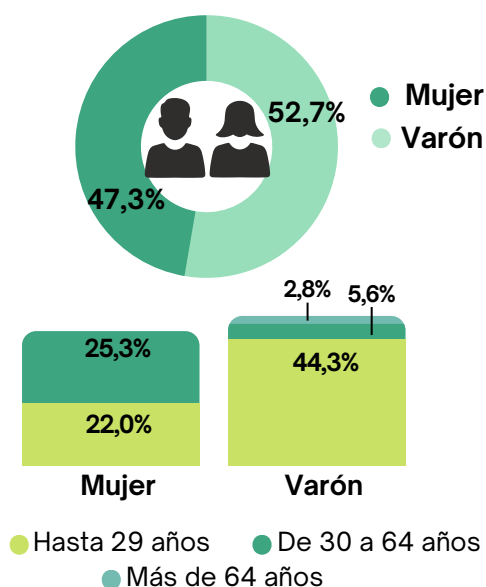

Fuente: Elaboración propia en base a datos de EPH - INDEC.

Tiempo dedicado a la búsqueda de empleo por parte de la población desocupada

Figura 11: Búsqueda de empleo de los desocupados. Aglomerado Posadas. Primer trimestre 2023.

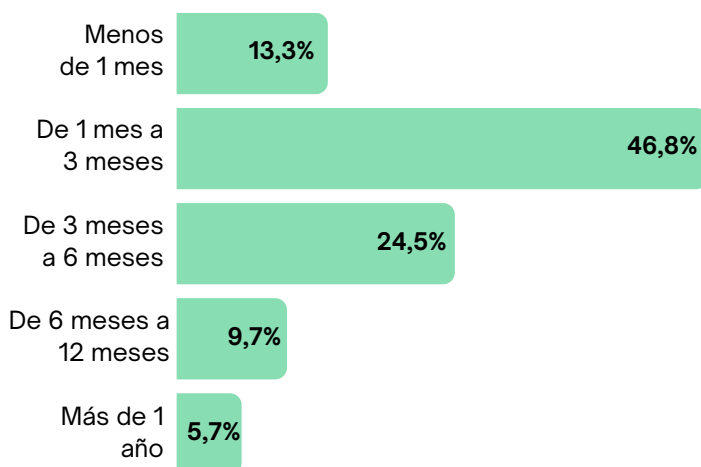

Fuente: Elaboración propia en base a datos de EPH-INDEC.

De las personas que estaban desempleadas en el primer trimestre 2023 en Posadas, se observa que en el período de referencia de la encuesta, la mayoría estuvo en búsqueda de un nuevo empleo durante 1 a 3 meses (el 46,8% de los desocupados). Dicha conducta también se observó el trimestre anterior, pero en este periodo el porcentaje ha disminuido.

Asimismo, la cantidad de desocupados que han estado en búsqueda de empleo durante 3 meses y hasta 12 meses inclusive, ha aumentado. Ya que en el cuarto trimestre la proporción de desocupados que buscaron trabajo durante "3 a 6 meses" fue de 13,6% y los que buscaron trabajo de "6 a 12 meses" fue de 14,5%. Por su parte, la proporción de desocupados que buscaron empleo durante más de un año ha disminuido 11,2 p.p.

Nivel educativo de la población desocupada

Al analizar las tasas de desempleo según el nivel educativo del primer trimestre 2023, se advierte que las personas con estudios secundarios completos reportaron la mayor tasa, ya que el 48,1% de los desocupados tenían ese nivel. Entre ellos, la gran mayoría eran mujeres.

Seguidamente, se encuentra el grupo de

personas con un nivel secundario incompleto (19,5%). Estos resultados son opuestos a lo registrado en el trimestre anterior, ya que este grupo había reportado la mayor participación, mientras que los desocupados con secundario completo ocupaban el segundo lugar.

Por otra parte, en el trimestre bajo análisis, las personas con un primaria incompleta (2,8%) y primaria completa (3,3%) han registrado la menor tasa de desempleo (conformada en ambos casos solamente por varones).

Figura 12: Nivel educativo de los desocupados. Aglomerado Posadas. Primer trimestre 2023.

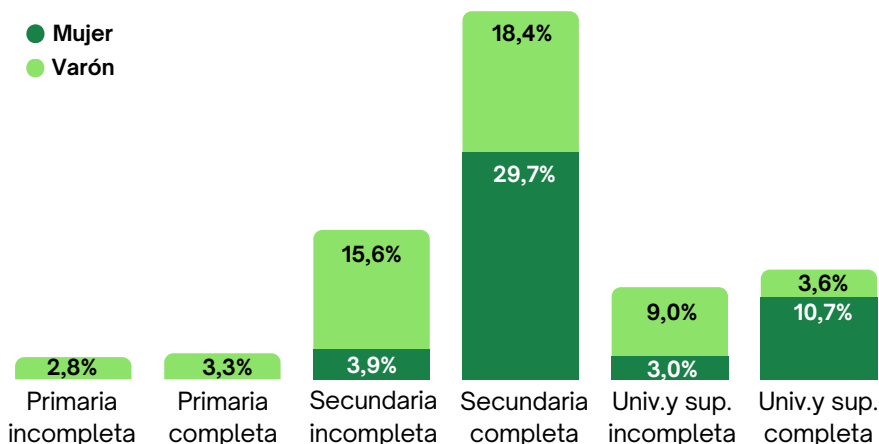

Fuente: Elaboración propia en base a datos de EPH - INDEC