



# Mercado Laboral

**Posadas**

---

**Tasas e indicadores  
socioeconómicos (EPH)**

**Segundo trimestre 2024**

# **Mercado de Trabajo Posadas: tasas e indicadores socioeconómicos (EPH). Segundo trimestre 2024**

Dirección Oficina de Gestión de Datos - Municipalidad de Posadas.  
dirgestiondedatos@gmail.com  
Posadas, noviembre de 2024.

## **Intendente:**

Ing. Stelatto, Leonardo Alberto

## **Secretaría de Hacienda:**

Cr. Guastavino, Alejandro Sebastián

## **Secretaría de Turismo y Desarrollo Económico:**

Lic. Carmona, Juan Diego

## **Dirección General de Producción y Desarrollo Económico:**

Lic. Glinca, Daniel Alejandro

## **Dirección Oficina de Gestión de Datos:**

Lic. Montiel, Zoraida Magali

## **Equipo técnico:**

Ascona, Daniel Augusto

Dilger, Johan Axel

Marc, Gamael

## **Dirección General de Empleo y Formación:**

Lic. Lugo, Prunella Paola

## **Signos convencionales:**

\* Dato provisorio

- Cero absoluto

/// Dato que no corresponde presentar

# Mercado de trabajo. Tasas e indicadores socioeconómicos de Posadas

Resumen ejecutivo del segundo trimestre de 2024

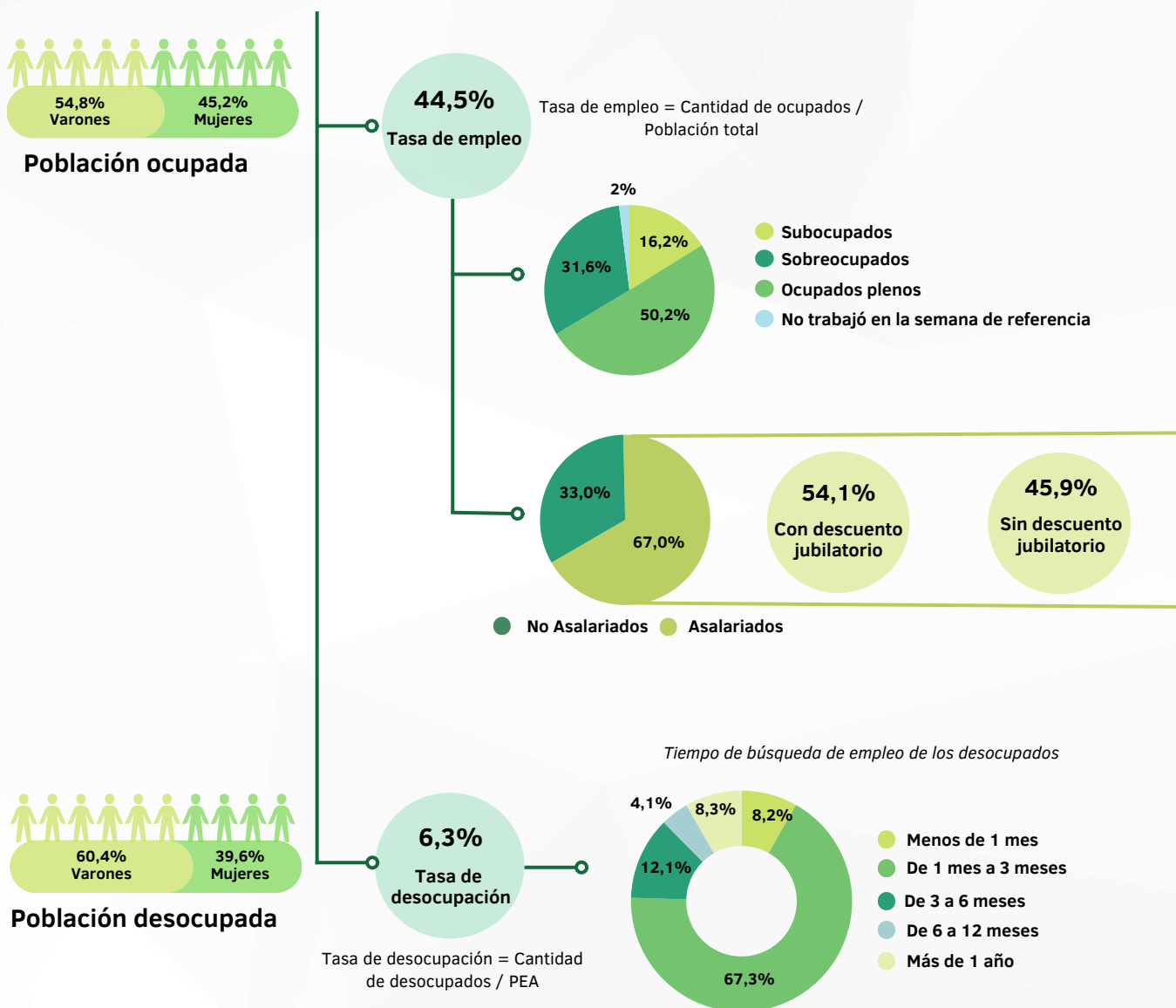

Fuente: Elaboración propia en base a datos de EPH-INDEC.

# Indicadores laborales de Posadas

## Segundo trimestre de 2024

### Tasas de actividad, empleo y desocupación

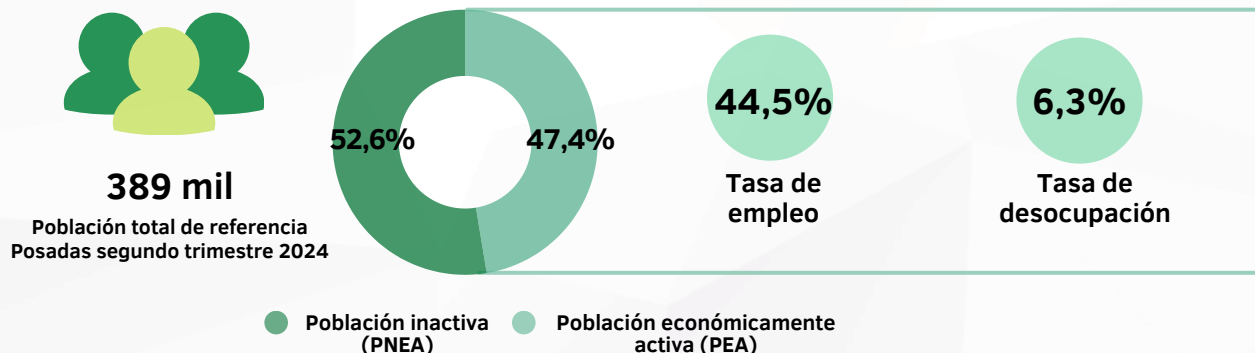

En el segundo trimestre del corriente año, la población total de referencia del aglomerado Posadas fue de 389 mil habitantes, de los cuales el 52,6% se encontraban inactivos, es decir, que no tenían trabajo ni lo buscaban activamente.

La tasa de actividad, que mide la Población Económicamente Activa (PEA) sobre el total de la población de referencia en el aglomerado Posadas fue de 47,4%. Por su parte, la tasa de empleo, que mide la proporción de personas ocupadas con relación a la población total, se ubicó en 44,5%. La tasa de actividad fue menor que la medición a nivel nacional, que en el segundo trimestre de 2024 fue de 48,5% para el total de los 31 aglomerados urbanos. Sin embargo, la tasa de empleo fue apenas menor en Posadas, ya que a nivel nacional se ubicó en 44,8%.

Por otro lado, la tasa de desocupación, que mide el porcentaje de personas de la PEA que no tienen ocupación pero que están disponibles para trabajar y buscan empleo activamente, se ubicó en 6,3%. Mientras, la desocupación para el total de los 31 aglomerados alcanzó el 7,6% en el periodo bajo análisis.

Cuadro 1: Tasas generales del aglomerado Posadas. Segundo trimestre 2024.

	2° trim. 2024	Comparación trimestral		Comparación interanual	
		1° trim. 2024	Var. tri.	2° trim 2023	Var. ia.
Actividad	47,4%	49,5%	-2,0 p.p.	49,2 %	-1,8 p.p.
Empleo	44,5%	47,0%	-2,5 p.p.	47,3 %	-2,8 p.p.
Desocupación	6,3%	5,0%	+1,3 p.p.	4,0 %	+2,3 p.p.
Ocupados demandantes de empleo	14,2%	10,5%	+3,7 p.p.	12,3 %	+1,8 p.p.
Subocupación	15,1%	9,6%	+5,5 p.p.	11,6 %	+3,6 p.p.
Subocupación demandante	11,6%	7,5%	+4,1 p.p.	9,3 %	+2,3 p.p.
Subocupación no demandante	3,5%	2,2%	+1,4 p.p.	2,3 %	+1,2 p.p.

Fuente: Elaboración propia en base a datos de EPH-INDEC.

En comparación con el primer trimestre de 2024, la tasa de desocupación aumentó (de 5,0% a 6,3%) y las tasas de actividad y empleo mostraron caídas de 2,0 p.p. y 2,5 p.p. respectivamente.

Asimismo, también se puede considerar a la población ocupada que busca activamente otro empleo, a través de la tasa de ocupación demandante. Esta resultó ser del 14,2% en el segundo trimestre del 2024, resultado que implicó un aumento de 1,8 p.p. con respecto al segundo trimestre del año anterior.

Mientras, la tasa de subocupación, que se calcula como la cantidad de personas que trabajan menos de 35 horas semanales sobre la PEA, resultó 3,6 p.p. mayor que el valor registrado de manera interanual. Dicha tasa se puede desagregar entre los subocupados demandantes y los no demandantes de empleo, la primera suele ser significativamente más elevada que la segunda. En el periodo de referencia, la tasa que mide la cantidad de subocupados que estaban en búsqueda de otro empleo aumentó 2,3 p.p. en la comparación interanual.

## Población ocupada

### Intensidad de la ocupación

La PEA está compuesta por los ocupados y los desocupados. Dentro de los ocupados existen varias categorías de acuerdo a la cantidad de horas que trabaja una persona semanalmente.

Durante los meses de abril, mayo y junio del 2024 la mayor proporción de la población ocupada estaba compuesta por ocupados plenos, es decir, aquellos que trabajaron al menos 35 horas en la semana de referencia, representando el 50,2% del total de ocupados.

En segundo lugar se encuentran las personas categorizadas como sobreocupadas, es decir, que trabajaron más de 45 horas semanales.

Por su parte, la subocupación engloba a aquellas personas que están ocupadas en una jornada de trabajo inferior a la que desean o necesitan, INDEC considera como subocupados a los que trabajan menos de 35 horas semanales. Dicho grupo representó ligeramente más del 16% del total de ocupados en el periodo de referencia.

Finalmente, el 2,0% de los ocupados no trabajó en la semana de referencia, es decir, en la semana anterior a la encuesta realizada por INDEC. Este grupo incluye a quienes se encontraban de vacaciones y/o gozaban de licencias en este periodo.

Figura 1: Intensidad de la ocupación. Aglomerado Posadas. Segundo trimestre 2024.

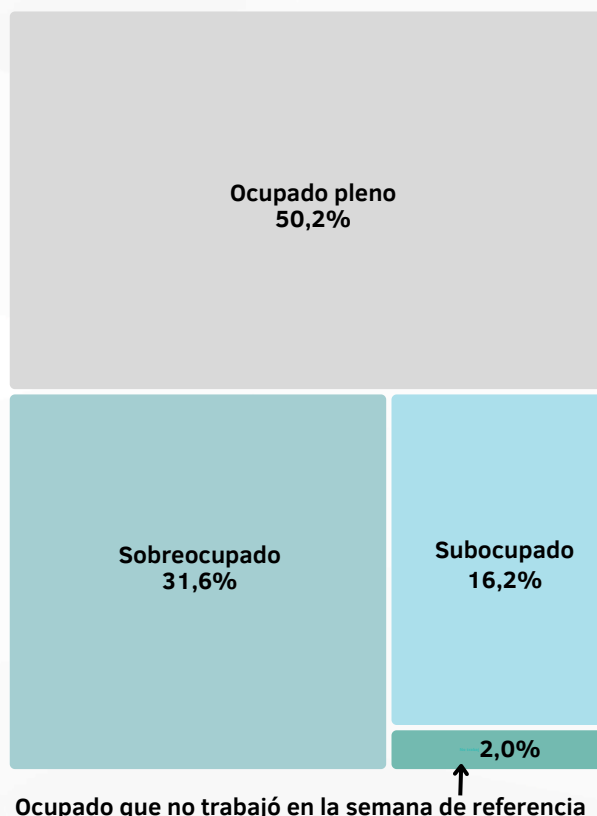

Fuente: Elaboración propia en base a datos de EPH - INDEC.

## Ocupados según edad y sexo

Para una mayor comprensión de la situación y las dinámicas del mercado laboral se examina la cantidad de ocupados desagregados por edad y sexo.

En el segundo trimestre de 2024, más de la mitad de la población ocupada de Posadas eran varones. Cabe señalar que la cantidad de mujeres ocupadas cayó en 0,4 p.p., al compararla con el segundo trimestre del 2023.

Respecto a la composición de los ocupados según rango etario, tanto para hombres como para mujeres, la mayor proporción de población empleada se encontraba entre las edades de 30 a 64 años, aunque se destaca que dicha proporción es más alta en el caso de los varones.

Figura 2: Edad y sexo de los ocupados. Aglomerado Posadas. Segundo trimestre 2024.

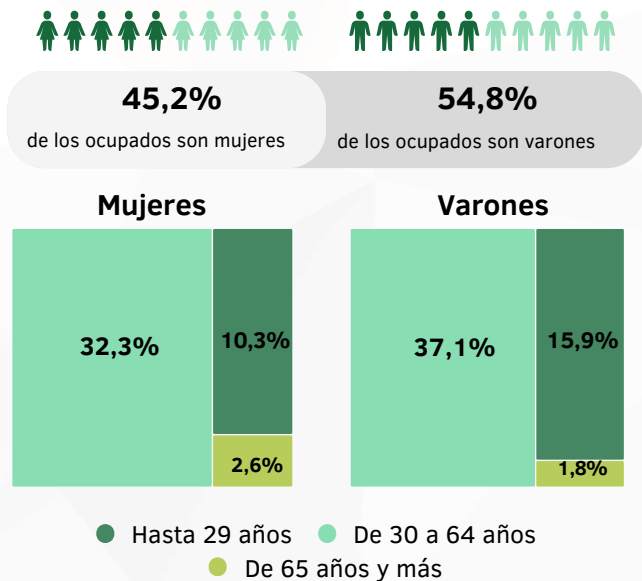

Fuente: Elaboración propia en base a datos de EPH - INDEC.

## Ocupados según categoría ocupacional

Al analizar la categoría ocupacional de los ocupados en el segundo trimestre del año 2024, el grupo de personas asalariadas representaron el 67,0% del total de ocupados y la mayor parte de ellos eran mujeres. La proporción de personas asalariadas se retrajo en 1,0 p.p. respecto al segundo trimestre del 2023.

Seguidamente, se encuentra el grupo de personas que son cuentapropistas, los cuales representaron el 28,1% de los ocupados de este trimestre. Aquí se observa que los hombres tienen una mayor representación. Con respecto al mismo trimestre del año anterior, la cantidad de cuentapropistas aumentó en 1,1 p.p.

Figura 3: Categoría ocupacional de los ocupados. Aglomerado Posadas. Segundo trimestre 2024.

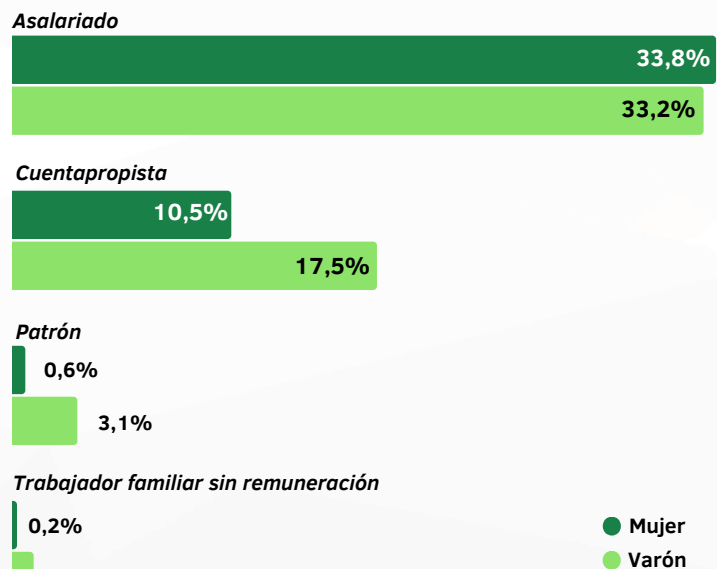

Fuente: Elaboración propia en base a datos de EPH - INDEC.

Por último, en general en las categorías de patrón y trabajador familiar sin remuneración son las de menor participación en la cantidad total de ocupados.

## Asalariados y no asalariados

Entre la población ocupada es posible distinguir entre los asalariados y no asalariados. Los primeros son aquellas personas que realizan tareas en relación de dependencia para un empleador público o privado, percibiendo una retribución monetaria por ello. Los mismos representaron el 67% de los ocupados totales en el aglomerado Posadas durante el segundo trimestre del año 2024. Dentro de este grupo, la mayoría tenía descuento jubilatorio (54,1%).

Figura 4: Ocupados según tipo y asalariados con y sin descuento jubilatorio. Aglomerado Posadas. Segundo trimestre 2024.

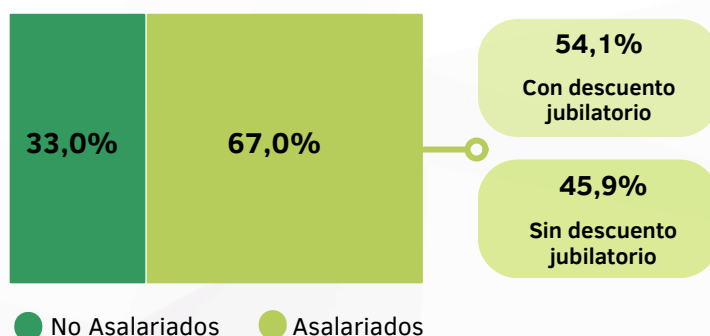

Fuente: Elaboración propia en base a datos de EPH - INDEC.

Al comparar estos resultados con los del mismo trimestre del año anterior, se observa que la proporción de asalariados cayó 1,0 p.p. Del mismo modo, la proporción de asalariados con descuento jubilatorio bajó 5,6 p.p. (en el segundo trimestre 2023, el 59,7% percibía este descuento).

## Ramas de actividad

Al considerar a los ocupados según las ramas de actividad en la que se desempeñan, se observa que en el segundo trimestre del 2024 en el aglomerado Posadas la actividad que registró la mayor cantidad de personas ocupadas fue la de “Comercio y reparación de vehículos”, representando al 19,3% de los ocupados totales. En segundo lugar se ubicó “Construcción” con el 12,9% del total de ocupados. Mientras que la “Administración pública y defensa” abarcó al 12,1% de los mismos, a la vez que “Actividades de servicio doméstico” se ubicó como cuarta categoría con 9,7%.

Figura 5: Ocupados según rama de actividad. Aglomerado Posadas. Segundo trimestre 2024.



Fuente: Elaboración propia en base a datos de EPH - INDEC.

Si bien se contabilizaron ocupados en veinticuatro categorías diferentes, en el gráfico solo se exponen las ocho más relevantes, ya que éstas abarcan más del 80% de los ocupados totales de Posadas en el periodo analizado.

Por otra parte, también se puede considerar un análisis desagregado según el género de los ocupados, lo que proporciona una visión más completa de la situación del mercado laboral. Durante el período bajo análisis, se evidencia que las actividades relacionadas con actividades de servicios domésticos han sido las principales empleadoras de mujeres, representando un 20,7% del total de mujeres ocupadas. En una posición cercana, se ubican las ocupadas en el ámbito del comercio y reparación de vehículos, representando el 19,3%. Cabe destacar que la categoría denominada "otras actividades" abarca un conjunto de sectores diversos, donde las actividades de industria y de alojamiento y servicios de comidas fueron las más relevantes respecto a las ocupadas mujeres.

Figura 6: Ocupados según rama de actividad y sexo. Aglomerado Posadas. Segundo trimestre 2024.

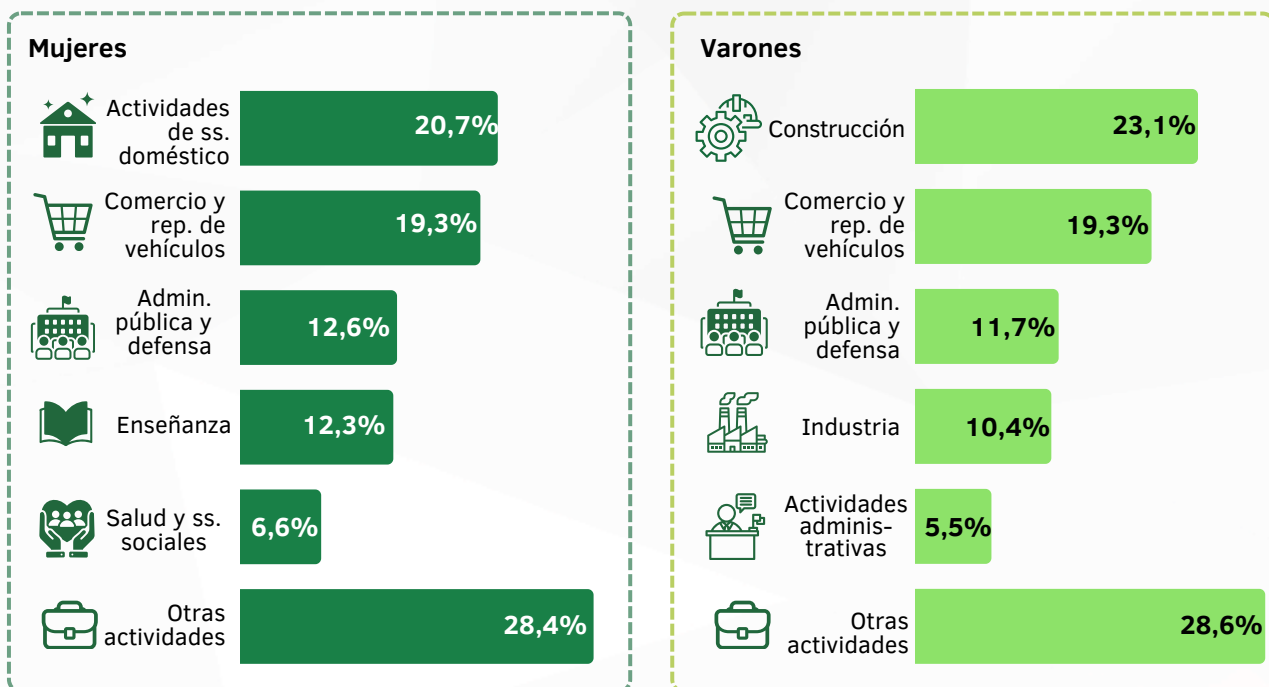

Fuente: Elaboración propia en base a datos de EPH - INDEC.

En lo que respecta a los hombres, el sector de la comercio y reparación de vehículos y el de construcción se posicionaron como los principales empleadores, acaparando ambas actividades a cerca del 42,4% de los hombres ocupados en el trimestre analizado. Le siguen las actividades relacionadas con la administración pública y defensa, que representaron un 11,7% del total de varones empleados y la actividad de la industria, con un 10,4%. Nuevamente, se debe resaltar que la categoría de "otras actividades" engloba actividades distintas, de las cuales las más relevantes fueron las transporte junto a las de enseñanza.

De esta manera, en la comparación interanual se observó un crecimiento en la cantidad de personas ocupadas en el sector de la construcción (10,2%) y en el de personal doméstico (15,7%). Por el contrario, hubieron caídas en la cantidad de personas ocupadas en el sector comercio (-22,5%) y administración pública (-28,3%).



## Ocupados según tipo de establecimiento

Durante el segundo trimestre del año el sector privado dio empleo al 78,5% de los trabajadores de Posadas. Mientras que el 20,7% trabajó en un establecimiento estatal y un porcentaje pequeño de personas afirmó que trabajaba en “otro tipo de establecimiento”, los que incluyen asociaciones sin fines de lucro, por ejemplo sindicatos, ONG, etcétera.

Figura 7: Lugar de trabajo de los ocupados. Aglomerado Posadas. Segundo trimestre 2024.

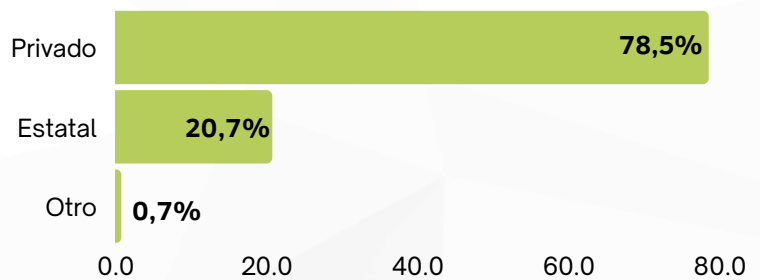

Fuente: Elaboración propia en base a datos de EPH - INDEC.

Con respecto a la comparación interanual, la cantidad de ocupados con trabajo de tipo estatal disminuyó en 3,2 p.p., ya que se ubicaban en 24,0% en el segundo trimestre de 2023. Por su parte, los ocupados en el sector privado crecieron en 2,9 p.p. (de 75,6% a 78,5%).

## Ocupados según máximo nivel educativo alcanzado

Figura 8: Nivel educativo de los ocupados. Aglomerado Posadas. Segundo trimestre 2024.

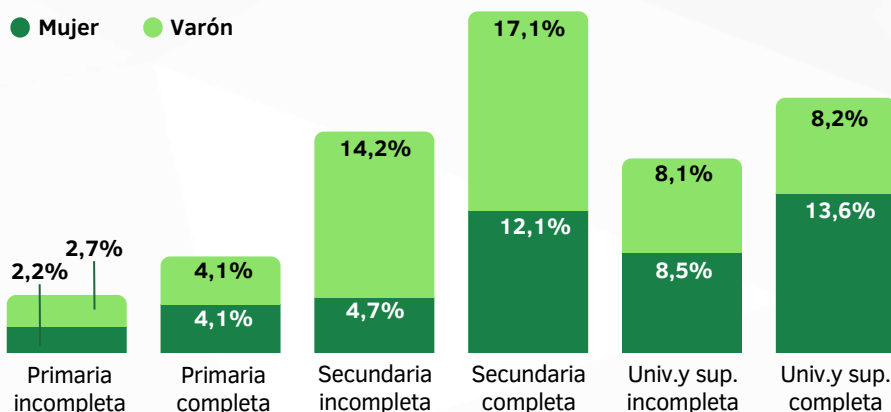

Fuente: Elaboración propia en base a datos de EPH - INDEC.

Al analizar las tasas de empleo según el nivel educativo del segundo trimestre del 2024 en Posadas, se conoce que las personas con secundario completo reportaron la mayor participación dentro de los ocupados, ya que poco más del 30% tenían ese nivel. Entre ellos, la mayoría eran varones (17,1%).

Seguidamente se encuentra el grupo de personas con educación universitario y superior completo (21,8%), de los cuales la mayoría eran mujeres. Cabe resaltar que el mismo patrón se pudo observar en el primer trimestre de 2024. Es decir que los ocupados con nivel secundario completo ocuparon el primer lugar y los que tenían nivel universitario completo el segundo puesto.

Por su parte, en el segundo trimestre del 2024 las personas con estudios primarios incompletos tenían la menor tasa de empleo (4,9%), comportamiento que también se observó en el mismo trimestre del año anterior (4,4%).

Finalmente, en el período bajo análisis se registró un pequeño porcentaje de personas sin nivel de instrucción (0,5%), dado que el porcentaje es muy pequeño no se muestra en la figura 8.

## Ocupados según calificación ocupacional

En el segundo trimestre de 2024, la mayor tasa de empleo la presentaba el grupo de personas calificadas como operarios. Dicha tasa fue más alta para el caso de los varones.

Al comparar estos valores con los del segundo trimestre de 2023, el porcentaje de mujeres ocupadas no calificadas creció 9,9 p.p., y para el caso de los varones se observó comportamiento contrario (-0,6 p.p.).

Por otra parte, los grupos que presentaron las menores tasas de empleo fueron los profesionales. Al comparar estos resultados con los registros del segundo trimestre del 2023, se observa que la tasa de profesionales varones disminuyó en 3,1 p.p. y para el caso de mujeres en 4,2 p.p.

## Población desocupada

### Desocupados según edad y sexo

Como se mencionó anteriormente, en el segundo trimestre de este año la tasa de desempleo de Posadas alcanzó el 6,3%. De esta cifra, el 60,4% eran varones.

Cabe mencionar que, al comparar dichos valores con el segundo trimestre del 2023, la proporción de varones desempleados aumentó 22,8 p.p., por lo que la de mujeres disminuyó en la misma proporción.

Es importante destacar la significativa disparidad entre la tasa de desocupación de varones hasta 29 años y la de mujeres en el mismo grupo de edad. Mientras la primera se ubica en 26,7%, la de las mujeres es menor a 13,2%.

A su vez, los desocupados de 30 a 64 años tenían una proporción también dispar, ya que esa categoría era más numerosa entre los varones desocupados.

Figura 9: Calificación ocupacional de los ocupados. Aglomerado Posadas. Segundo trimestre 2024.

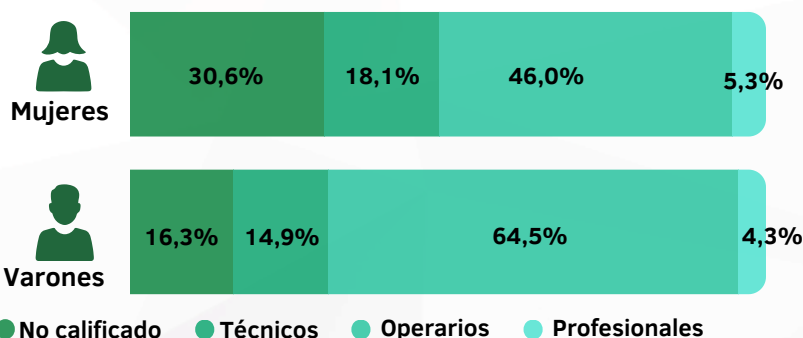

● No calificado ● Técnicos ● Operarios ● Profesionales

Fuente: Elaboración propia en base a datos de EPH - INDEC.

Figura 10: Edad y sexo de los desocupados. Aglomerado Posadas. Segundo trimestre 2024.

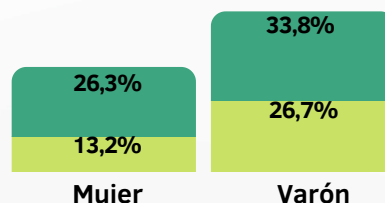
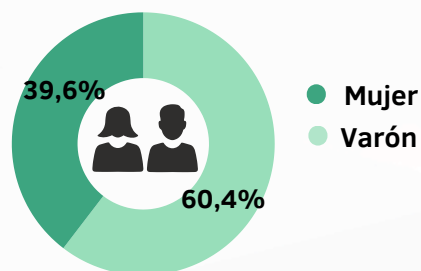

● Hasta 29 años ● De 30 a 64 años

Fuente: Elaboración propia en base a datos de EPH - INDEC.

## Tiempo dedicado a la búsqueda de empleo por parte de la población desocupada

Figura 11: Búsqueda de empleo de los desocupados. Aglomerado Posadas. Segundo trimestre 2024.

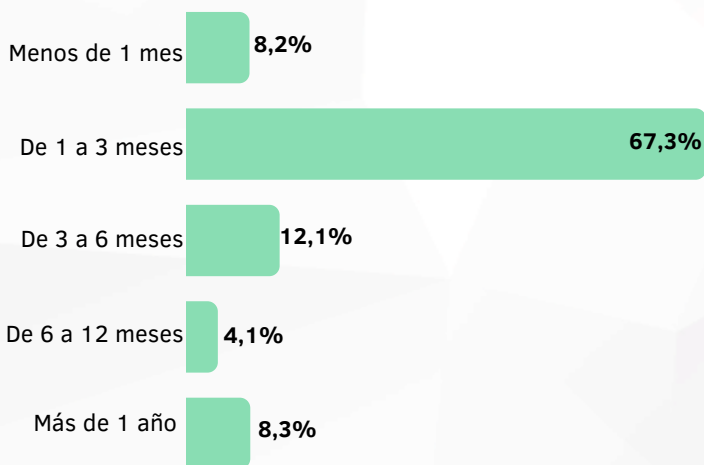

Fuente: Elaboración propia en base a datos de EPH-INDEC.

De las personas que estaban desempleadas en el segundo trimestre de 2024, la mayoría estuvo en búsqueda de un nuevo empleo durante 1 a 3 meses (67,3% de los desocupados). Se observa además que el segundo grupo con mayor porcentaje en tiempo de búsqueda de empleo pasaron a ser las personas que buscan entre 3 a 6 meses (12,1%). Dicha conducta también se observó el segundo trimestre 2023, pero en este periodo el porcentaje disminuyó levemente (en el mismo período del año anterior fue de 18,5%). Por su parte, la proporción de desocupados que buscaron empleo durante más de un año ha disminuido con respecto al mismo período del año 2023 (4 p.p.).

## Nivel educativo de la población desocupada

Al analizar las tasas de desempleo según el nivel educativo del segundo trimestre 2024 se advierte que las personas con estudio secundario incompleto reportaron la mayor tasa de desempleo, ya que el 32% de los desocupados tenían ese nivel de estudios. De ellos, la mayor parte eran varones (30,5%).

Seguidamente, se encuentra el grupo de personas con el nivel secundario completo (22,6%).

Estos resultados difieren a lo registrado en el mismo trimestre del año anterior, ya que en el segundo trimestre de 2023 los desocupados con estudios secundarios completos ocupaban la mayor parte del máximo nivel educativo alcanzado por las personas desocupadas.

Por otra parte, no se registraron hombres desocupados con nivel educativo de primaria completa, estudios superiores completos, o sin instrucción. Tampoco se registraron mujeres desocupadas con nivel educativo de primaria incompleta o sin instrucción.

Figura 12: Nivel educativo de los desocupados. Aglomerado Posadas. Segundo trimestre 2024.

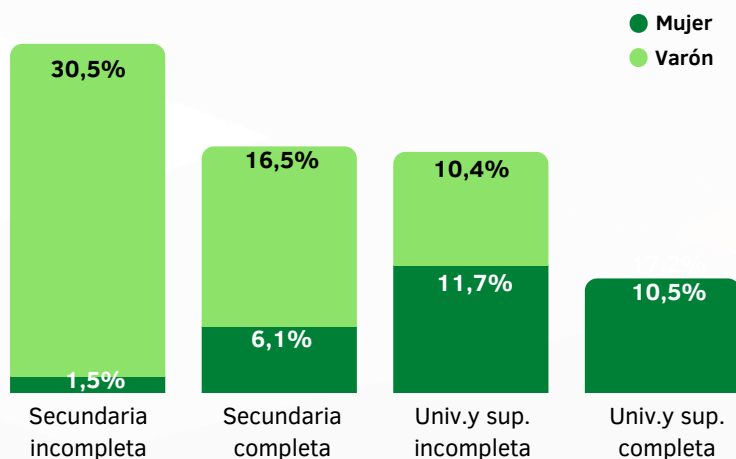

Fuente: Elaboración propia en base a datos de EPH - INDEC