



Mercado Laboral

Posadas

**Tasas e indicadores
socioeconómicos (EPH)**

Primer trimestre 2024

Mercado de Trabajo Posadas: tasas e indicadores socioeconómicos (EPH). Primer trimestre 2024

Dirección Oficina de Gestión de Datos - Municipalidad de Posadas.
dirgestiondedatos@gmail.com
Posadas, agosto de 2024.

Intendente:

Ing. Stelatto, Leonardo Alberto

Secretaría de Hacienda:

Cr. Guastavino, Alejandro Sebastián

Secretaría de Turismo y Desarrollo Económico:

Lic. Carmona, Juan Diego

Este informe técnico fue producido por los equipos de trabajo de:

Dirección General de Tecnologías de la Información:

Balbi, Bruno

Oficina de Gestión de Datos:

Ascona, Daniel Augusto

Dilger, Johan Axel

Marc, Gamael

Montiel, Zoraida Magalí

Dirección General de Empleo y Formación:

Lic. Lugo, Prunella Paola

Signos convencionales:

* Dato provisorio

- Cero absoluto

/// Dato que no corresponde presentar

Mercado de trabajo. Tasas e indicadores socioeconómicos de Posadas

Resumen ejecutivo del primer trimestre de 2024

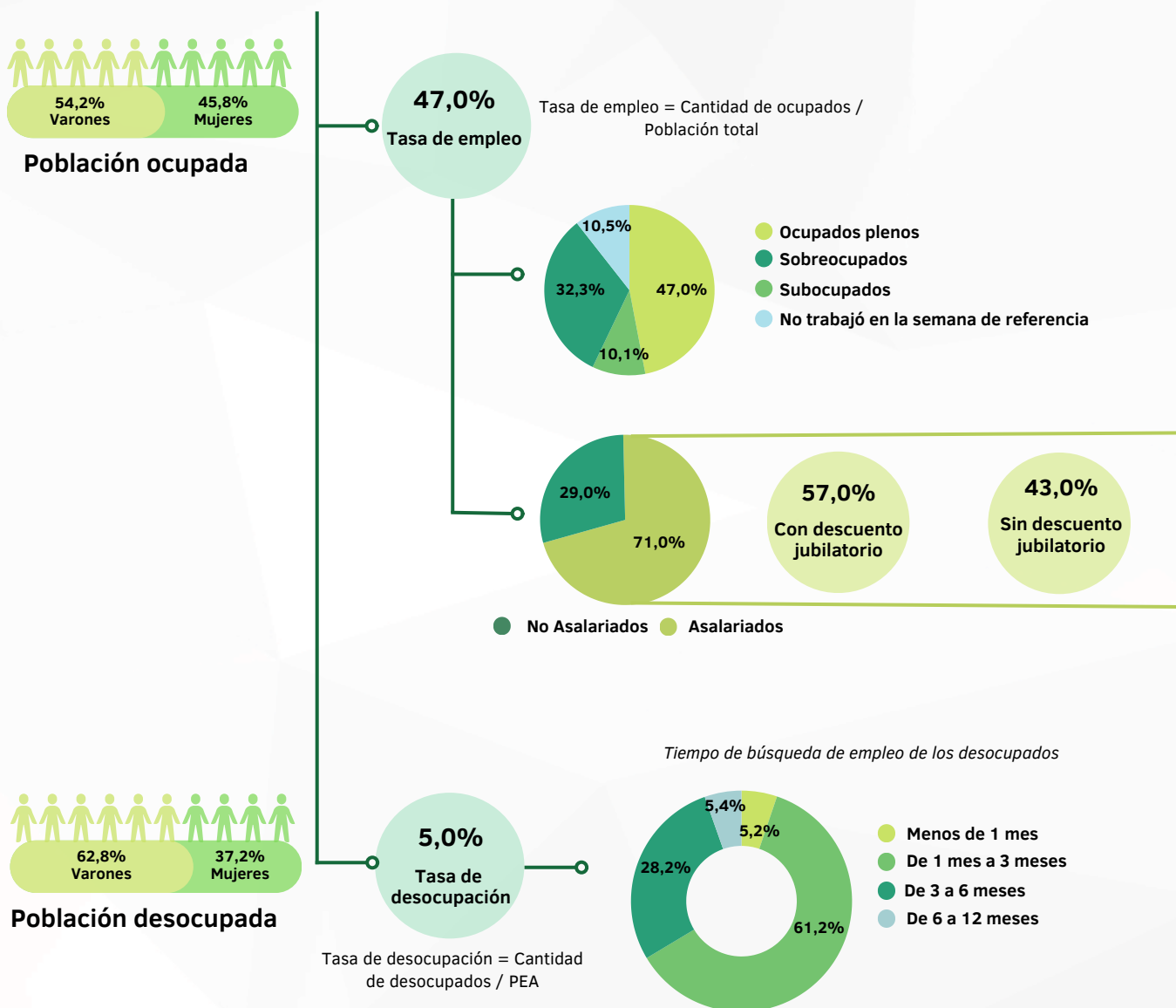

Fuente: Elaboración propia en base a datos de EPH-INDEC.

Indicadores laborales de Posadas Primer trimestre de 2024

Tasas de actividad, empleo y desocupación

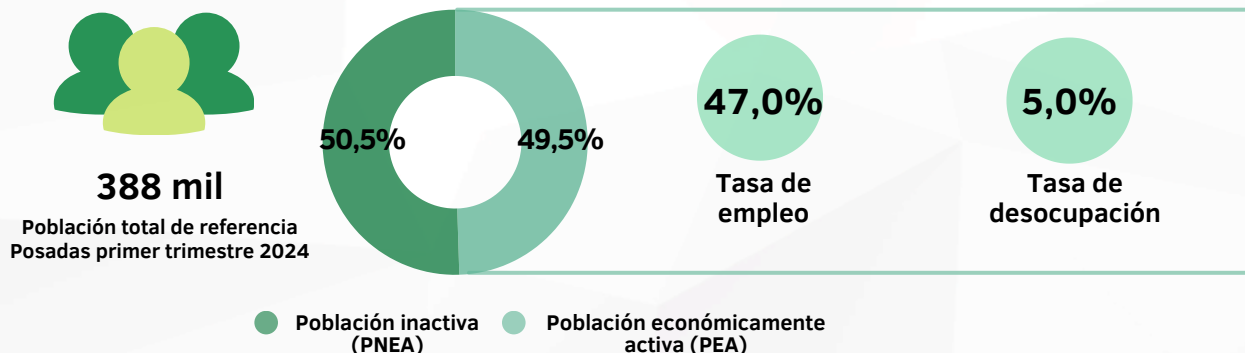

En el primer trimestre del corriente año, la población total de referencia del aglomerado Posadas fue de 388 mil habitantes, de los cuales el 50,5% se encontraban inactivos, es decir, que no tenían trabajo ni lo buscaban activamente.

La tasa de actividad, que mide la Población Económicamente Activa (PEA) sobre el total de la población de referencia en el aglomerado Posadas fue de 49,5%. Por su parte, la tasa de empleo, que mide la proporción de personas ocupadas con relación a la población total, se ubicó en 47,0%. La tasa de actividad fue apenas menor que la medición a nivel nacional, que en el primer trimestre de 2024 fue de 48,0% para el total de los 31 aglomerados urbanos. Sin embargo, la tasa de empleo fue mayor en Posadas, ya que a nivel nacional se ubicó en 44,3%.

Por otro lado, la tasa de desocupación, que mide el porcentaje de personas de la PEA que no tienen ocupación pero que están disponibles para trabajar y buscan empleo activamente, se ubicó en 5,0%. Mientras, la desocupación para el total de los 31 aglomerados alcanzó el 7,7% en el periodo bajo análisis.

Cuadro 1: Tasas generales del aglomerado Posadas. Primer trimestre 2024.

	1° trim. 2024	Comparación trimestral		Comparación interanual	
		4° trim. 2023	Var. tri.	1° trim 2023	Var. ia.
Actividad	49,5%	48,3%	+1,2 p.p.	48,3%	+1,2 p.p.
Empleo	47,0%	46,6%	+0,4 p.p.	46,0%	+1,0 p.p.
Desocupación	5,0%	3,5%	+1,5 p.p.	4,7%	+0,3 p.p.
Ocupados demandantes de empleo	10,5%	8,2%	+2,3 p.p.	11,0%	-0,5 p.p.
Subocupación	9,6%	9,0%	+0,6 p.p.	10,9%	-1,3 p.p.
Subocupación demandante	7,5%	7,2%	+0,3 p.p.	9,0%	-1,5 p.p.
Subocupación no demandante	2,2%	1,8%	+0,4 p.p.	1,9%	+0,3 p.p.

Fuente: Elaboración propia en base a datos de EPH-INDEC.

En comparación con el primer trimestre de 2023, la tasa de desocupación aumentó (de 3,5% a 5,0%) y las tasas de actividad y empleo mostraron aumentos de 0,6 p.p. y 0,4 p.p. respectivamente.

Asimismo también se puede considerar a la población ocupada que busca activamente otro empleo, a través de la tasa de ocupación demandante. Esta resultó ser del 10,5% en el primer trimestre del 2024, resultado que implicó una disminución de 0,5 p.p. con respecto al primer trimestre del año anterior.

Mientras, la tasa de subocupación, que se calcula como la cantidad de personas que trabajan menos de 35 horas semanales sobre la PEA, resultó 1,3 p.p. menor que el valor registrado de manera interanual. Dicha tasa se puede desagregar entre los subocupados demandantes y los no demandantes de empleo, la primera suele ser significativamente más elevada que la segunda. En el periodo de referencia, la tasa que mide la cantidad de subocupados que estaban en búsqueda de otro empleo cayó 1,5 p.p. en la comparación interanual.

Población ocupada

Intensidad de la ocupación

La PEA está compuesta por los ocupados y los desocupados. Dentro de los ocupados existen varias categorías de acuerdo a la cantidad de horas que trabaja una persona semanalmente.

Es destacable que durante los meses de enero, febrero y marzo del 2024 la mayor proporción de la población ocupada estaba compuesta por ocupados plenos, es decir, aquellos que trabajaron al menos 35 horas en la semana de referencia, representando el 47,0% del total de ocupados.

En segundo lugar se encuentran las personas categorizadas como sobreocupadas, es decir, que trabajaron más de 45 horas semanales.

Por su parte, la subocupación engloba a aquellas personas que están ocupadas en una jornada de trabajo inferior a la que desean o necesitan, INDEC considera como subocupados a los que trabajan menos de 35 horas semanales. Dicho grupo representó ligeramente más del 10% del total de ocupados en el periodo de referencia.

Finalmente, el 10,5% de los ocupados no trabajó en la semana de referencia, es decir, en la semana anterior a la encuesta realizada por INDEC. Este grupo incluye a quienes se encontraban de vacaciones y/o gozaban de licencias en este periodo.

Figura 1: Intensidad de la ocupación. Aglomerado Posadas. Primer trimestre 2024.

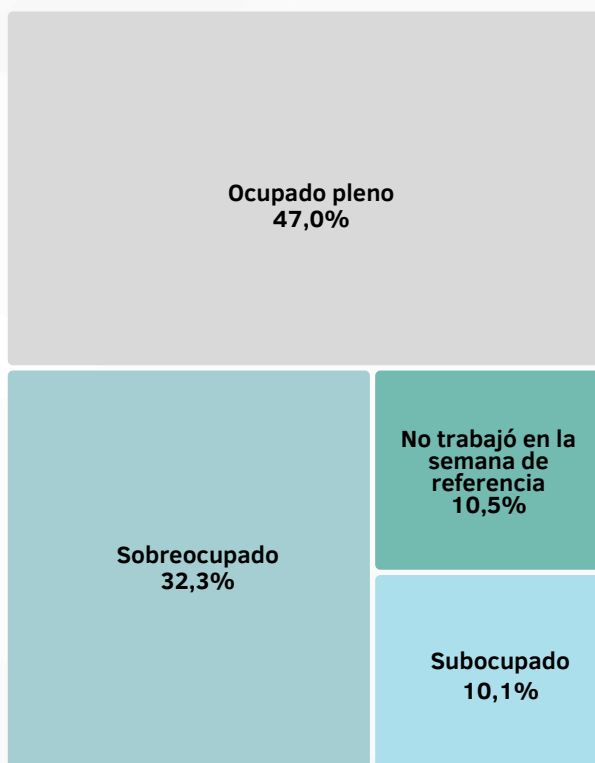

Ocupado que no trabajó en la semana de referencia

Fuente: Elaboración propia en base a datos de EPH - INDEC.

Ocupados según edad y sexo

Para una mayor comprensión de la situación y las dinámicas del mercado laboral se examina la cantidad de ocupados desagregados por edad y sexo.

En el primer trimestre de 2024, más de la mitad de la población ocupada de Posadas eran varones. Cabe señalar que la cantidad de mujeres ocupadas cayó en 0,2 p.p., al compararla con el primer trimestre del 2023.

Respecto a la composición de los ocupados según rango etario, tanto para hombres como para mujeres, la mayor proporción de población empleada se encontraba entre las edades de 30 a 64 años, aunque se destaca que dicha proporción es más alta en el caso de los varones.

Figura 2: Edad y sexo de los ocupados. Aglomerado Posadas. Primer trimestre 2024.

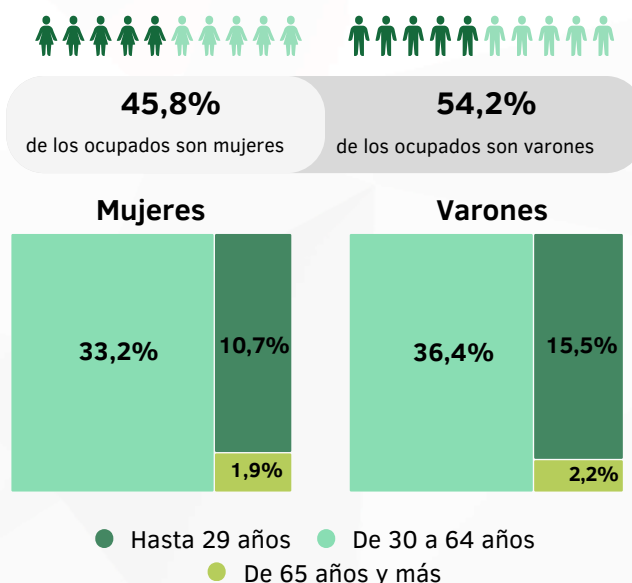

Fuente: Elaboración propia en base a datos de EPH - INDEC.

Ocupados según categoría ocupacional

Al analizar la categoría ocupacional de los ocupados en el primer trimestre del año 2024, el grupo de personas asalariadas representaron el 71,0% del total de ocupados y la mayor parte de ellos eran mujeres. La proporción de personas asalariadas se retrajo en 1,6 p.p. respecto al primer trimestre del 2023.

Seguidamente, se encuentra el grupo de personas que son cuentapropistas, los cuales representaron el 24,3% de los ocupados de este trimestre. Aquí se observa que los hombres tienen una mayor representación. Con respecto al mismo trimestre del año anterior, la cantidad de cuentapropistas mantuvo la misma participación.

Figura 3: Categoría ocupacional de los ocupados. Aglomerado Posadas. Primer trimestre 2024.

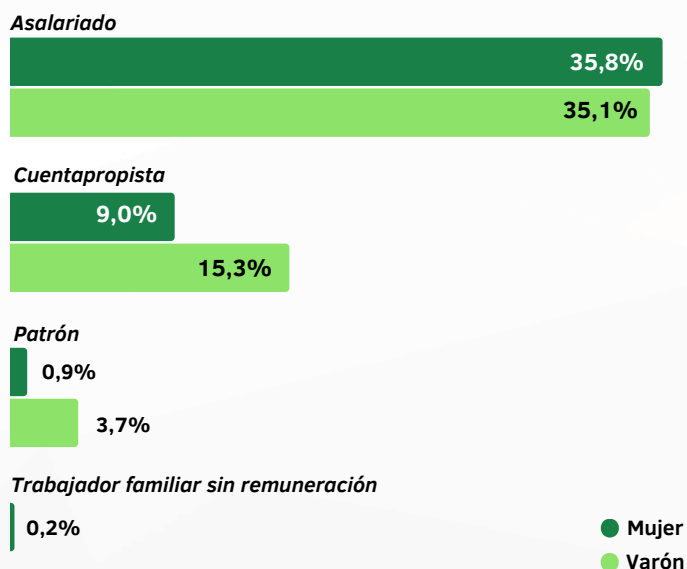

Fuente: Elaboración propia en base a datos de EPH - INDEC.

Por último, en general en las categorías de patrón y trabajador familiar sin remuneración son las de menor participación en la cantidad total de ocupados.

Asalariados y no asalariados

Entre la población ocupada es posible distinguir entre los asalariados y no asalariados. Los primeros son aquellas personas que realizan tareas en relación de dependencia para un empleador público o privado, percibiendo una retribución monetaria por ello. Los mismos representaron más del 70% de los ocupados totales en el aglomerado Posadas durante el primer trimestre del año 2024. Dentro de este grupo, la mayoría tenía descuento jubilatorio (57,0%).

Figura 4: Ocupados según tipo y asalariados con y sin descuento jubilatorio. Aglomerado Posadas. Primer trimestre 2024.

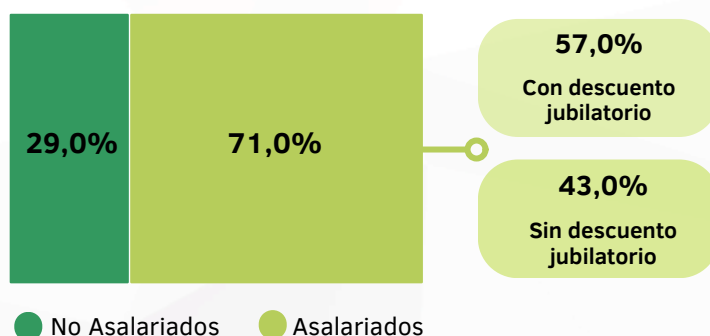

Fuente: Elaboración propia en base a datos de EPH - INDEC.

Al comparar estos resultados con los del mismo trimestre del año anterior, se observa que la proporción de asalariados cayó 1,6 p.p. Del mismo modo, la proporción de asalariados con descuento jubilatorio bajó 1,5 p.p. (en el primer trimestre 2023, el 58,5% percibía este descuento).

Ramas de actividad

Al considerar a los ocupados según las ramas de actividad en la que se desempeñan, se observa que en el primer trimestre del 2024 en el aglomerado Posadas la actividad que registró la mayor cantidad de personas ocupadas fue la de “Comercio y reparación de vehículos”, representando al 20,5% de los ocupados totales. En segundo lugar se ubicó “Construcción” con el 11,9% del total de ocupados. Mientras que la “Administración pública y defensa” abarcó al 11,6% de los mismos, a la vez que “Actividades de servicio doméstico” se ubicó como cuarta categoría con 10,2%.

Figura 5: Ocupados según rama de actividad. Aglomerado Posadas. Primer trimestre 2024.

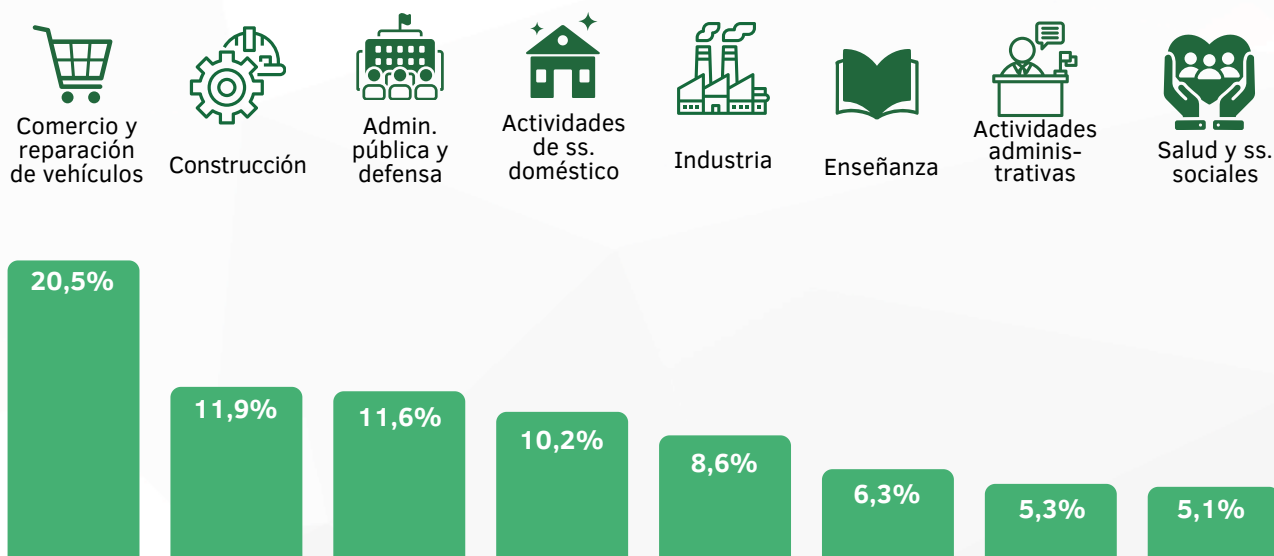

Fuente: Elaboración propia en base a datos de EPH - INDEC.

Si bien se contabilizaron ocupados en veinticuatro categorías diferentes, en el gráfico solo se exponen las ocho más relevantes, ya que éstas abarcan más del 79% de los ocupados totales de Posadas en el periodo analizado.

Por otra parte, también se puede considerar un análisis desagregado según el género de los ocupados, lo que proporciona una visión más completa de la situación del mercado laboral. Durante el período bajo análisis, se evidencia que las actividades relacionadas con actividades de servicios domésticos han sido las principales empleadoras de mujeres, representando un 21,5% del total de mujeres ocupadas. En una posición cercana, se ubican las ocupadas en el ámbito del comercio y reparación de vehículos, representando el 17,7%. Cabe destacar que la categoría denominada "otras actividades" abarca un conjunto de trece sectores diversos, donde las actividades de industria y de alojamiento y servicios de comidas fueron las más relevantes respecto a las ocupadas mujeres.

Figura 6: Ocupados según rama de actividad y sexo. Aglomerado Posadas. Primer trimestre 2024.

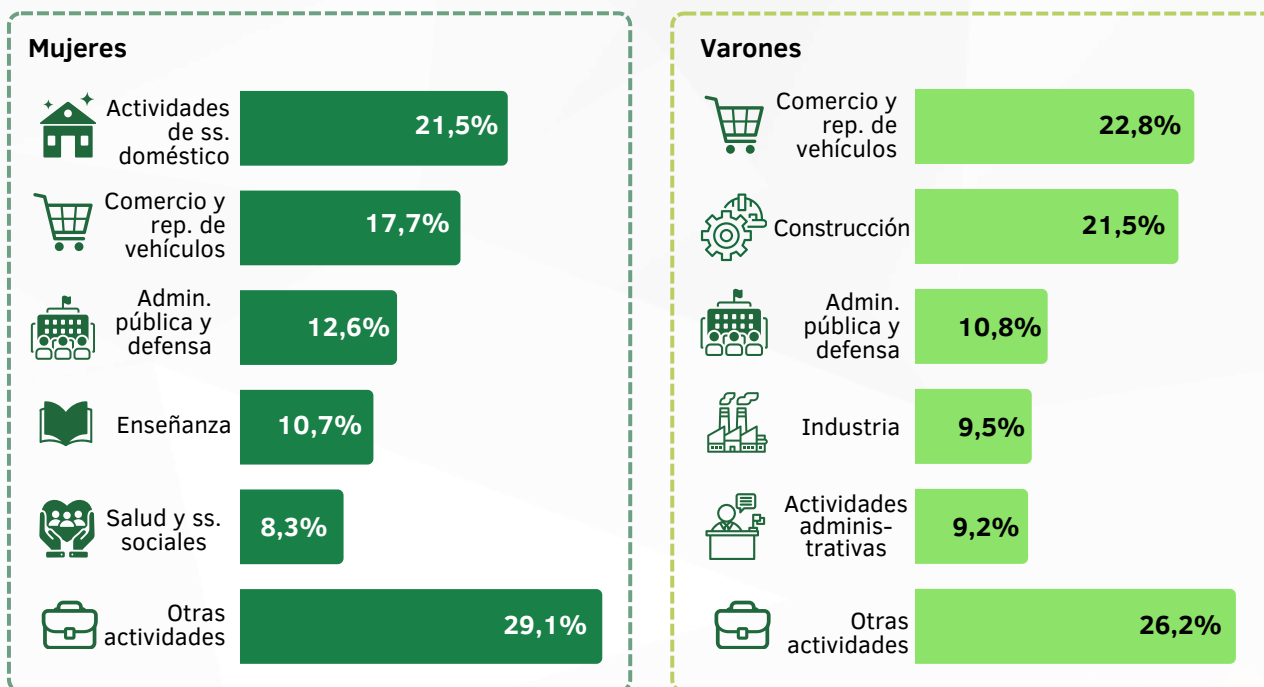

Fuente: Elaboración propia en base a datos de EPH - INDEC.

En lo que respecta a los hombres, el sector de la comercio y reparación de vehículos y el de construcción se posicionaron como los principales empleadores, acaparando ambas actividades a cerca del 44,0% de los hombres ocupados en el trimestre analizado. Le siguen las actividades relacionadas con la administración pública y defensa, que representaron un 10,8% del total de varones empleados y la actividad de la industria, con un 9,5%. Nuevamente, se debe resaltar que la categoría de "otras actividades" engloba otras trece actividades distintas, de las cuales las más relevantes fueron las transporte junto a las de enseñanza.

De esta manera, en la comparación interanual se observaron los crecimientos más relevantes en la cantidad de personas ocupadas en el sector de actividades relacionadas a la industria (+2,8 p.p.) y en el de actividades de servicios doméstico (+1,5 p.p.). Por el contrario, las caídas más significativas en la cantidad de personas ocupadas se dieron en administración pública y defensa (-5,5 p.p.) y construcción (-1,2 p.p.)

Ocupados según tipo de establecimiento

Durante el primer trimestre del año el sector privado dio empleo al 77,8% de los trabajadores de Posadas. Mientras que el 21,6% trabajó en un establecimiento estatal y un porcentaje pequeño de personas afirmó que trabajaba en “otro tipo de establecimiento”, los que incluyen asociaciones sin fines de lucro, por ejemplo sindicatos, ONG, etcétera.

Figura 7: Lugar de trabajo de los ocupados. Aglomerado Posadas. Primer trimestre 2024.

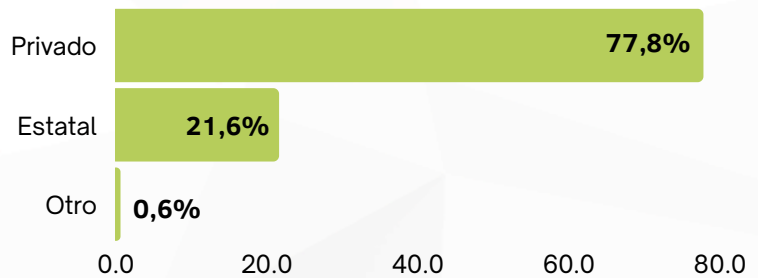

Fuente: Elaboración propia en base a datos de EPH - INDEC.

Con respecto a la comparación interanual, la cantidad de ocupados con trabajo de tipo estatal disminuyó en 6,0 p.p., ya que se ubicaron en 27,6% en el primer trimestre de 2023. Por su parte, los ocupados en el sector privado crecieron en 5,4 p.p. (de 72,4% a 77,8%).

Ocupados según máximo nivel educativo alcanzado

Figura 8: Nivel educativo de los ocupados. Aglomerado Posadas. Primer trimestre 2024.

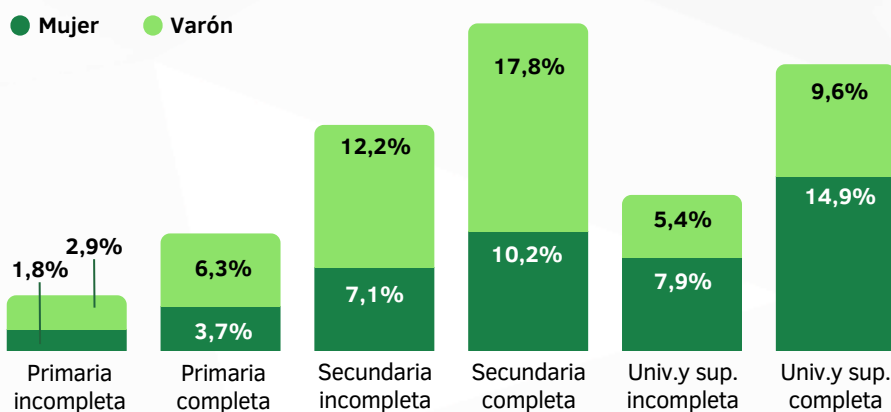

Fuente: Elaboración propia en base a datos de EPH - INDEC.

Al analizar las tasas de empleo según el nivel educativo del primer trimestre del 2024 en Posadas, se conoce que las personas con secundario completo reportaron la mayor participación dentro de los ocupados, ya que poco menos del 30% tenían ese nivel. Entre ellos, la mayoría eran varones (17,8%).

Seguidamente se encuentra el grupo de personas con educación universitario y superior completo (24,5%), de los cuales la mayoría eran mujeres. Cabe resaltar que un patrón inverso se pudo observar en el cuarto trimestre de 2023. Es decir que los ocupados con nivel universitario completo ocuparon el primer lugar y los que tenían nivel secundario completo el segundo puesto.

Por su parte, en el primer trimestre del 2024 las personas con estudios primarios incompletos tenían la menor tasa de empleo (4,7%), comportamiento que también se observó en el mismo trimestre del año anterior (5,3%).

Finalmente, en el período bajo análisis se registró un pequeño porcentaje de mujeres sin nivel de instrucción (0,2%), dado que el porcentaje es muy pequeño no se muestra en la figura 8.

Ocupados según calificación ocupacional

En el primer trimestre de 2024, la mayor tasa de empleo la presentaba el grupo de personas calificadas como operarios. Dicha tasa fue más alta para el caso de los varones.

Al comparar estos valores con los del primer trimestre de 2023, el porcentaje de mujeres ocupadas no calificadas creció 5,3 p.p., y para el caso de los varones se observó comportamiento contrario (-6,9 p.p.).

Por otra parte, los grupos que presentaron las menores tasas de empleo fueron los profesionales. Al comparar estos resultados con los registros del primer trimestre del 2023, se observa que la tasa de profesionales varones creció 5,8 p.p. y para el caso de mujeres se expandió 7,3 p.p.

Figura 9: Calificación ocupacional de los ocupados. Aglomerado Posadas. Primer trimestre 2024.

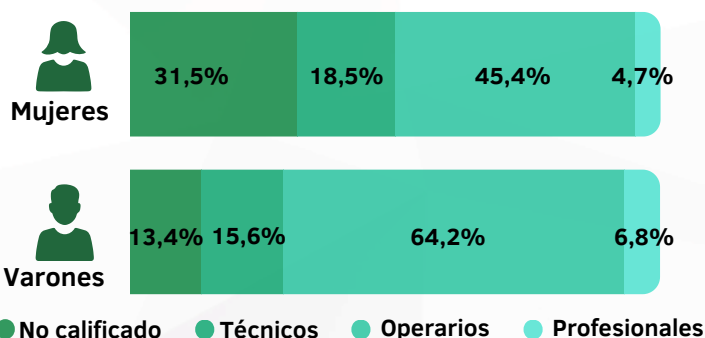

Fuente: Elaboración propia en base a datos de EPH - INDEC.

Población desocupada

Desocupados según edad y sexo

Como se mencionó anteriormente, en el primer trimestre del año pasado la tasa de desempleo de Posadas alcanzó el 5,0%. De esta cifra, el 62,8% eran varones.

Cabe mencionar que, al comparar dichos valores con el primer trimestre del 2023, la proporción de varones desempleados aumentó 10,1 p.p., por lo que la de mujeres disminuyó en la misma proporción.

Es importante destacar la significativa disparidad entre la tasa de desocupación de varones hasta 29 años y la de mujeres en el mismo grupo de edad. Mientras la primera se ubica en 47,6%, la de las mujeres es menor a 16,0%.

A su vez, los desocupados de 30 a 64 años tenían una proporción también dispar, ya que esa categoría era más numerosa entre las mujeres desocupadas.

Figura 10: Edad y sexo de los desocupados. Aglomerado Posadas. Primer trimestre 2024.

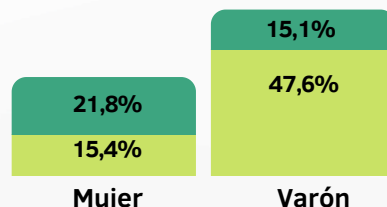
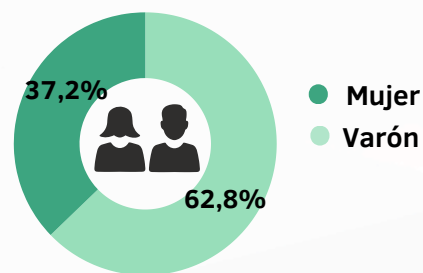

Fuente: Elaboración propia en base a datos de EPH - INDEC.

Tiempo dedicado a la búsqueda de empleo por parte de la población desocupada

Figura 11: Búsqueda de empleo de los desocupados. Aglomerado Posadas. Primer trimestre 2024.

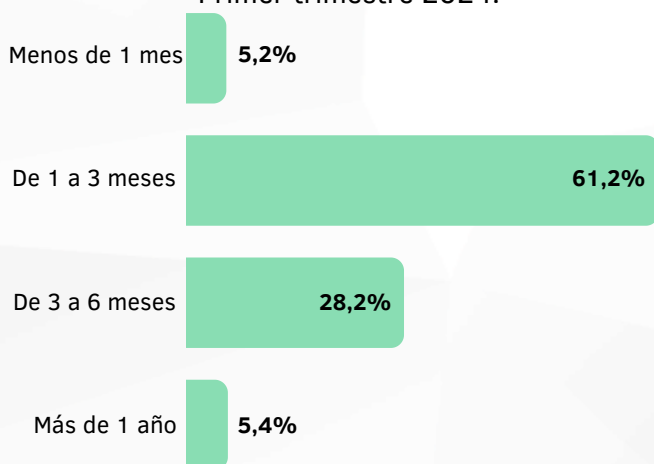

Fuente: Elaboración propia en base a datos de EPH-INDEC.

De las personas que estaban desempleadas en los primeros tres meses de 2024, la mayoría estuvo en búsqueda de un nuevo empleo durante 1 a 3 meses (61,2% de los desocupados). Se observa además que el segundo grupo con mayor porcentaje en tiempo de búsqueda de empleo pasaron a ser las personas que buscan entre 3 a 6 meses (28,2%). Dicha conducta también se observó el primer trimestre 2023, pero en este periodo el porcentaje disminuyó levemente (en el mismo período del año anterior fue de 24,5%). Por su parte, la proporción de desocupados que buscaron empleo durante más de un año ha disminuido levemente con respecto al mismo período del año 2023 (0,3 p.p.).

Nivel educativo de la población desocupada

Al analizar las tasas de desempleo según el nivel educativo del primer trimestre 2024 se advierte que las personas con estudio secundario incompleto reportaron la mayor tasa de desempleo, ya que el 37,0% de los desocupados tenían ese nivel. De ellos, la mayor parte eran varones (33,8%).

Seguidamente, se encuentra el grupo de personas con el nivel secundario completo (24,9%).

Estos resultados difieren a lo registrado en el mismo trimestre del año anterior, ya que en el primer trimestre de 2023 los desocupados con estudios secundarios completos ocupaban la mayor parte del máximo nivel educativo alcanzado por las personas desocupadas.

Por otra parte, en este periodo no se han registrado personas desocupadas con nivel primario completo, primario incompleto ni sin instrucción.

Figura 12: Nivel educativo de los desocupados. Aglomerado Posadas. Primer trimestre 2024.

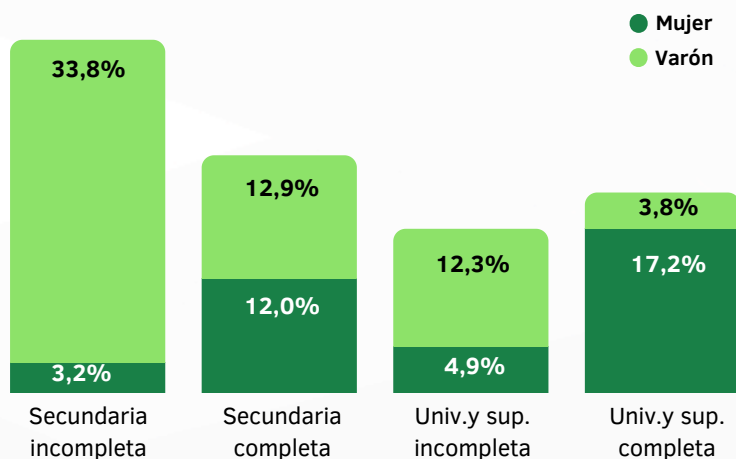

Fuente: Elaboración propia en base a datos de EPH - INDEC