

# Mercado de Trabajo Posadas

Tasas e indicadores socioeconómicos (EPH)

Tercer Trimestre 2023



# Mercado de Trabajo Posadas: tasas e indicadores socioeconómicos (EPH). Tercer Trimestre 2023

Dirección Oficina de Gestión de Datos - Municipalidad de Posadas.  
dirgestiondedatos@gmail.com  
Posadas, febrero de 2024.

## **Intendente:**

Ing. Stelatto, Leonardo Alberto

## **Secretaría de Hacienda:**

Cr. Guastavino, Alejandro Sebastián

## **Secretaría de Turismo y Desarrollo Económico:**

Lic. Carmona, Juan Diego

Este informe técnico fue producido por los equipos de trabajo de:

## **Dirección General de Tecnologías de la Información:**

Balbi, Bruno

## **Oficina de Gestión de Datos:**

Ascona, Daniel Augusto

Dilger, Johan Axel

Marc, Gamael

Montiel, Zoraida Magalí

## **Dirección General de Empleo y Formación**

Lic. Lugo, Prunella Paola

## **Signos convencionales:**

\* Dato provisorio

- Cero absoluto

/// Dato que no corresponde presentar

# Mercado de trabajo. Tasas e indicadores socioeconómicos de Posadas

Resumen ejecutivo del tercer trimestre de 2023

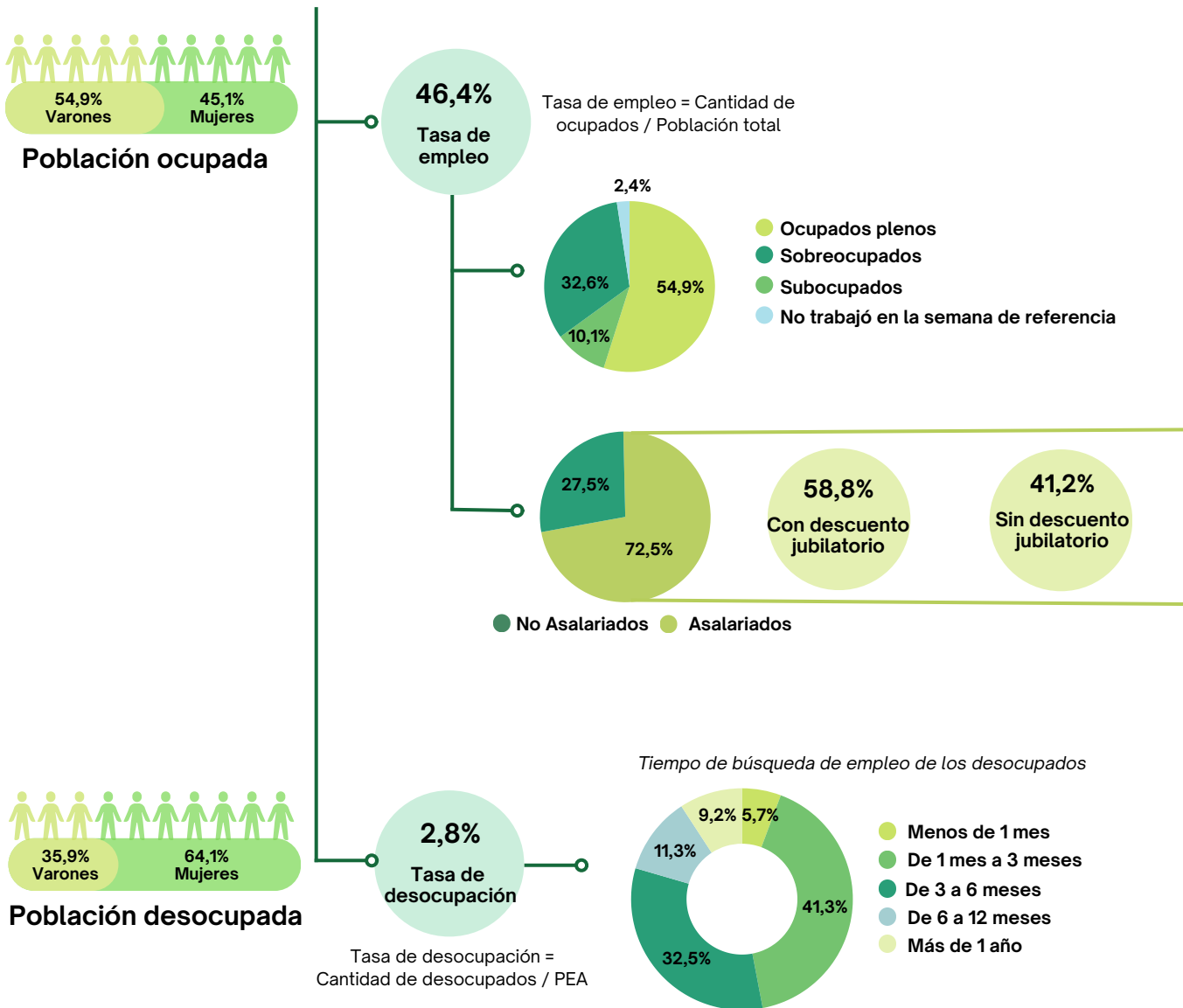
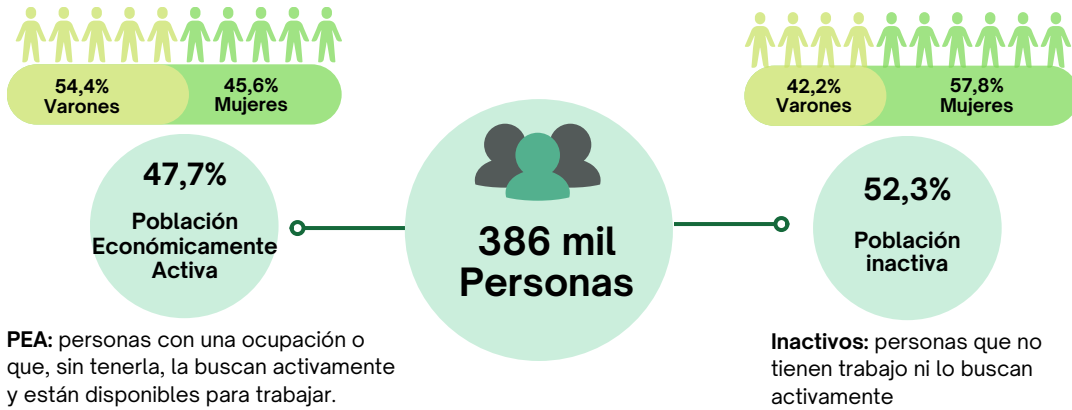

Fuente: Elaboración propia en base a datos de EPH-INDEC.

# Indicadores laborales de Posadas Tercer Trimestre de 2023

## Tasas de actividad, empleo y desocupación

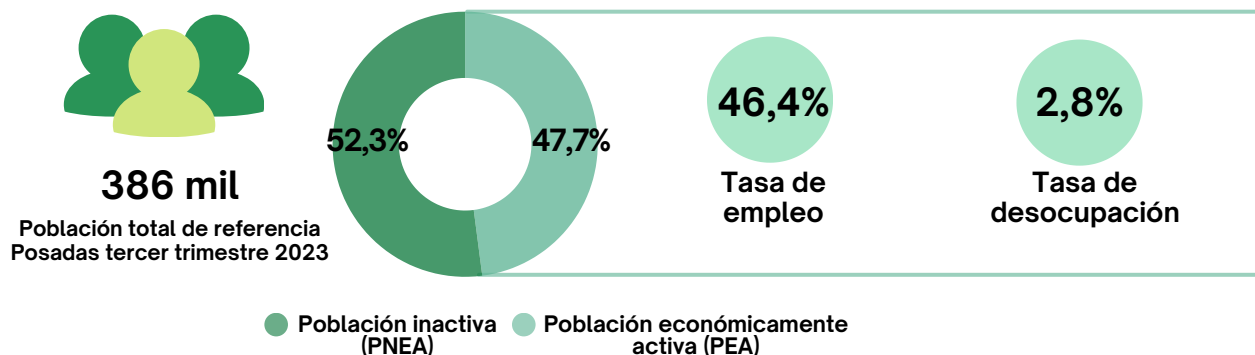

En el tercer trimestre del año 2023, la población total de referencia del aglomerado Posadas fue de 386 mil habitantes, de los cuales el 52,3% se encontraban inactivos, es decir, que no tenían trabajo ni lo buscaban activamente. Cabe resaltar que en este periodo se identificaron casos (0,3% del total de la población de referencia) cuyos datos sobre su estado ocupacional no fueron informados, por lo que fueron clasificadas como personas inactivas.

La tasa de actividad, que mide la Población Económicamente Activa (PEA) sobre el total de la población de referencia en el aglomerado Posadas fue de 47,7%. Por su parte, la tasa de empleo, que mide la proporción de personas ocupadas con relación a la población total, se ubicó en 46,4%. La tasa de actividad fue menor que la medición a nivel nacional, que en el tercer trimestre de 2023 fue de 48,2% para el total de los 31 aglomerados urbanos. Sin embargo, la tasa de empleo fue mayor en Posadas, ya que a nivel nacional se ubicó en 45,5%.

Por otro lado, la tasa de desocupación, que mide el porcentaje de personas de la PEA que no tienen ocupación, pero que están disponibles para trabajar y buscan empleo activamente, se ubicó en 2,8%. Mientras, la desocupación para el total de los 31 aglomerados alcanzó el 5,8% en el periodo bajo análisis.

Cuadro 1: Tasas generales del aglomerado Posadas. Tercer trimestre 2023.

	Comparación trimestral			Comparación interanual	
	3° Trim. 2023	2° Trim. 2023	Var. tri.	3° Trim 2022	Var. ia.
Actividad	47,7 %	49,2 %	-1,5 p.p.	49,8 %	-2,1 p.p.
Empleo	46,4 %	47,3 %	-0,9 p.p.	48,1 %	-1,7 p.p.
Desocupación	2,8 %	4,0 %	-1,2 p.p.	3,4 %	-0,6 p.p.
Ocupados demandantes de empleo	9,3 %	12,3 %	-3,0 p.p.	12,5 %	-3,2 p.p.
Subocupación	9,8 %	11,6 %	-1,8 p.p.	12,3 %	-2,5 p.p.
Subocupación demandante	7,6 %	9,3 %	-1,7 p.p.	11,1 %	-3,5 p.p.
Subocupación no demandante	2,2 %	2,3 %	-0,1 p.p.	1,2 %	+1,0 p.p.

Fuente: Elaboración propia en base a datos de EPH-INDEC.

En comparación con el segundo trimestre de 2023, la tasa de desocupación cayó (de 4,0% a 2,8%) y las tasas de actividad y empleo mostraron caídas de 1,5 p.p. y 0,9 p.p. respectivamente.

Asimismo también se puede considerar a la población ocupada que busca activamente otro empleo, a través de la tasa de ocupación demandante. Esta resultó ser del 9,3% en el tercer trimestre del 2023, resultado que implicó una disminución de 3,0 p.p. con respecto al trimestre anterior.

Mientras, la tasa de subocupación, que se calcula como la cantidad de personas que trabajan menos de 35 horas semanales sobre la PEA, resultó 1,8 p.p. menor que el valor registrado en el trimestre anterior. Dicha tasa se puede desagregar entre los subocupados demandantes y los no demandantes de empleo, la primera suele ser significativamente más elevada que la segunda. En el periodo de referencia, la tasa que mide la cantidad de subocupados que estaban en búsqueda de otro empleo cayó 1,7 p.p. en la comparación trimestral.

## Población ocupada

### Intensidad de la ocupación

La PEA está compuesta por los ocupados y los desocupados. Dentro de los ocupados existen varias categorías de acuerdo a la cantidad de horas que trabaje una persona semanalmente.

Es destacable que durante los meses de julio, agosto y septiembre del 2023 la mayor proporción de la población ocupada estaba compuesta por ocupados plenos, es decir, aquellos que trabajaron al menos 35 horas en la semana de referencia, representando cerca del 55% del total de ocupados.

En segundo lugar se encuentran las personas categorizadas como sobreocupadas, es decir, que trabajaron más de 45 horas semanales.

Por su parte, la subocupación engloba a aquellas personas que están ocupadas en una jornada de trabajo inferior a la que desean o necesitan, INDEC considera como subocupado a los que trabajan menos de 35 horas semanales. Dicho grupo representó ligeramente más del 10,0% del total de ocupados en el periodo de referencia.

Finalmente, el 2,4% de los ocupados no trabajó en la semana de referencia, es decir, en la semana anterior a la encuesta realizada por INDEC. Este grupo incluye a quienes se encontraban de vacaciones y/o gozaban de licencias en este periodo.

Figura 1: Intensidad de la ocupación.  
Aglomerado Posadas. Tercer trimestre 2023.

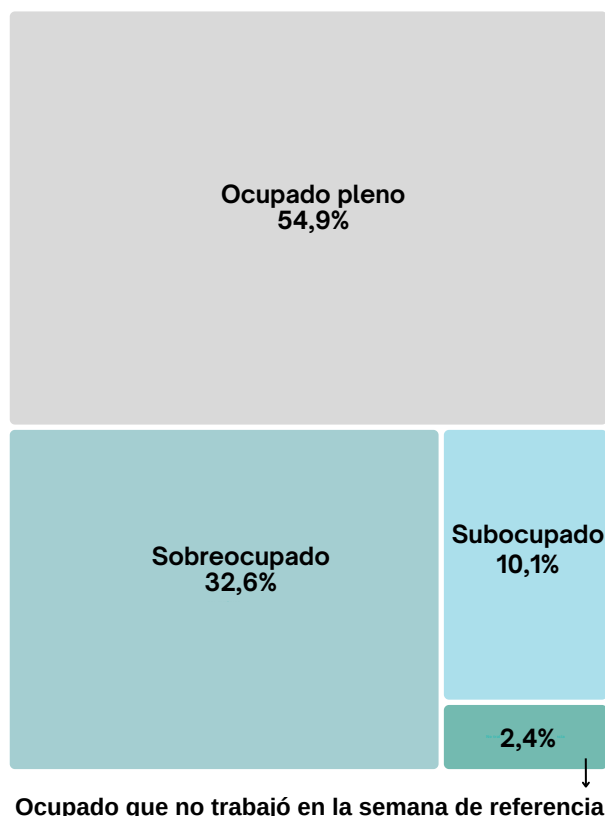

Fuente: Elaboración propia en base a datos de EPH - INDEC.

## Ocupados según edad y sexo

Para una mayor comprensión de la situación y las dinámicas del mercado laboral se examina la cantidad de ocupados desagregados por edad y sexo.

En el tercer trimestre de 2023, poco más de la mitad de la población ocupada de Posadas eran varones. Cabe señalar que la cantidad de mujeres ocupadas cayó 2,9 p.p., al compararla con el tercer trimestre del 2022.

Respecto a la composición de los ocupados según rango etario, tanto para hombres como para mujeres, la mayor proporción de población empleada se encontraba entre las edades de 30 a 64 años, aunque se destaca que dicha proporción es más alta en el caso de los varones.

Figura 2: Edad y sexo de los ocupados. Aglomerado Posadas. Tercer trimestre 2023.

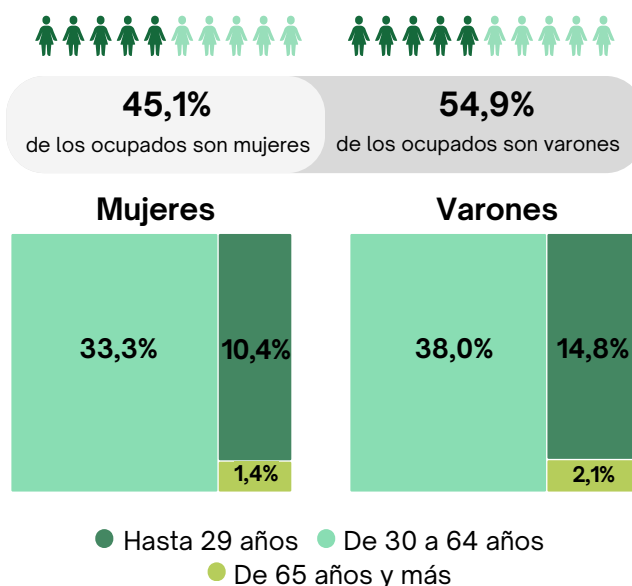

Fuente: Elaboración propia en base a datos de EPH - INDEC.

## Ocupados según categoría ocupacional

Al analizar la categoría ocupacional de los ocupados en el tercer trimestre del año 2023, el grupo de personas asalariadas representaron el 72,5% del total de ocupados y la mayoría de ellos eran varones. Esta proporción presentó un aumento con respecto al segundo trimestre del 2023, ya que aumentó 4,4 p.p.

Seguidamente, se encuentra el grupo de personas que son cuentapropistas, los cuales representaron el 23,1% de los ocupados de este trimestre. Aquí también se observa que los hombres tienen una mayor representación. Con respecto al trimestre anterior, la cantidad de cuentapropistas disminuyó su participación en 3,9 p.p.

Por último, en general en las categorías de patrón y trabajador familiar sin remuneración las mujeres son las de menor participación en la cantidad total de ocupados.

Figura 3: Categoría ocupacional de los ocupados. Aglomerado Posadas. Tercer trimestre 2023.

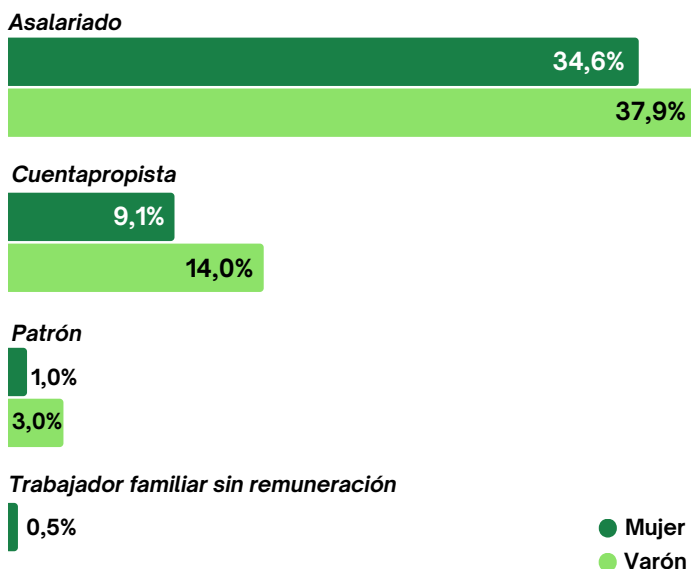

Fuente: Elaboración propia en base a datos de EPH - INDEC.

## Asalariados y no asalariados

Entre la población ocupada es posible distinguir entre los asalariados y no asalariados. Los primeros son aquellas personas que realizan tareas en relación de dependencia para un empleador público o privado, percibiendo una retribución monetaria por ello. Los mismos representaron más del 70% de los ocupados totales en el aglomerado Posadas durante el tercer trimestre del año 2023. Dentro de este grupo, la mayoría tenía descuento jubilatorio (58,8%).

Figura 4: Ocupados según tipo y asalariados con y sin descuento jubilatorio. Aglomerado Posadas. Tercer trimestre 2023.

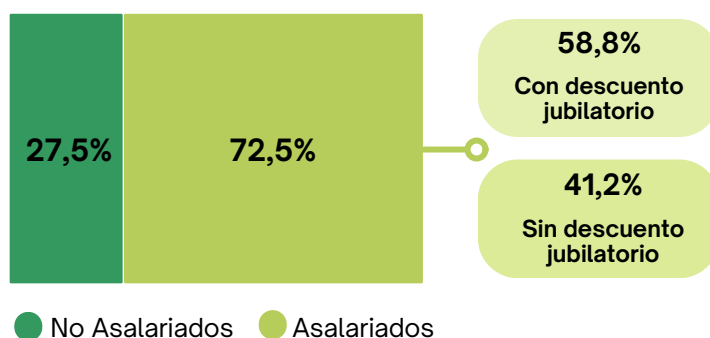

Fuente: Elaboración propia en base a datos de EPH - INDEC.

Al comparar estos resultados con el trimestre anterior, se observa que la proporción de asalariados aumentó 4,4 p.p. Aunque, la proporción de asalariados con descuento jubilatorio cayó 0,9 p.p. (ya que en el trimestre anterior el 59,7% percibía este descuento).

## Ramas de actividad

Al considerar a los ocupados según las ramas de actividad en la que se desempeñan, se observa que en el tercer trimestre del 2023 en el aglomerado Posadas la actividad que registró la mayor cantidad de personas ocupadas fue la de "Comercio y reparación de vehículos", representando el 22,0% de los ocupados totales. En el trimestre anterior esta actividad también fue la que registró mayor cantidad de ocupados, por encima de "Administración pública y defensa".

Figura 5: Ocupados según rama de actividad. Aglomerado Posadas. Tercer trimestre 2023.

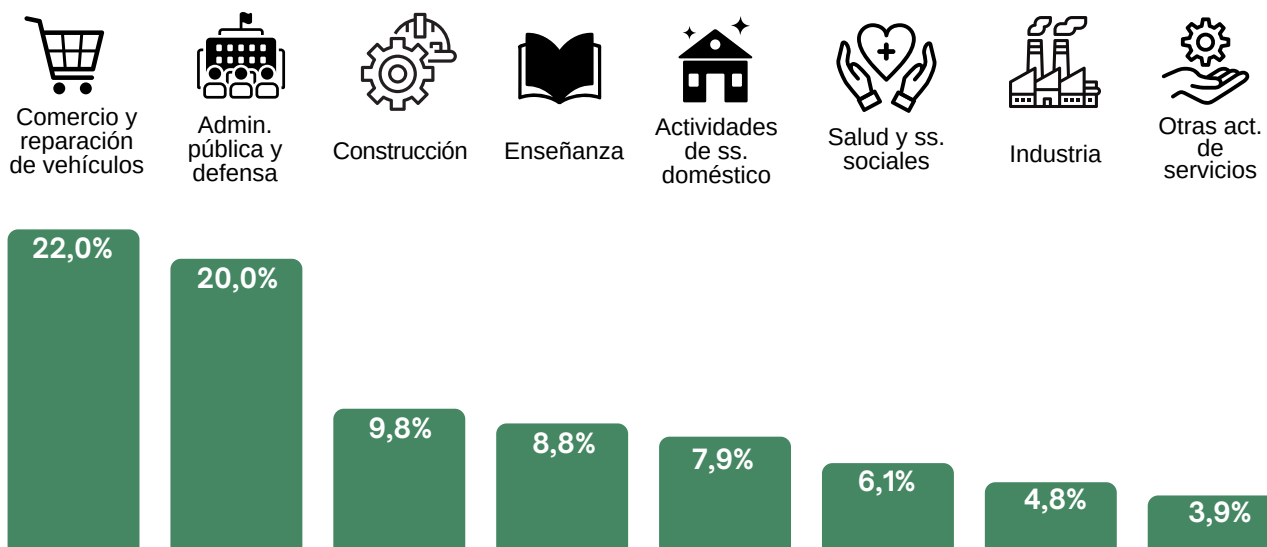

Fuente: Elaboración propia en base a datos de EPH - INDEC.

Si bien se contabilizaron ocupados en diecinueve categorías diferentes, en el gráfico solo se exponen las ocho más relevantes, ya que éstas abarcan más del 80% de los ocupados totales de Posadas en el periodo analizado.

Por otra parte, también se puede considerar un análisis desagregado según el género de los ocupados, lo que proporciona una visión más completa de la situación. Durante el período bajo análisis, se evidencia que las actividades relacionadas con comercio y reparación de vehículos han sido las principales empleadoras de mujeres, representando un 21,5% del total de mujeres ocupadas. En una posición cercana, se ubican las ocupadas en el ámbito de la administración pública y defensa, representando un 18,9%. Es relevante destacar que la categoría denominada "otras actividades" abarca un conjunto de trece sectores diversos, donde la actividad transporte y almacenamiento exhibió la menor proporción de mujeres ocupadas.

Figura 6: Ocupados según rama de actividad y sexo. Aglomerado Posadas. Trimestre trimestre 2023.

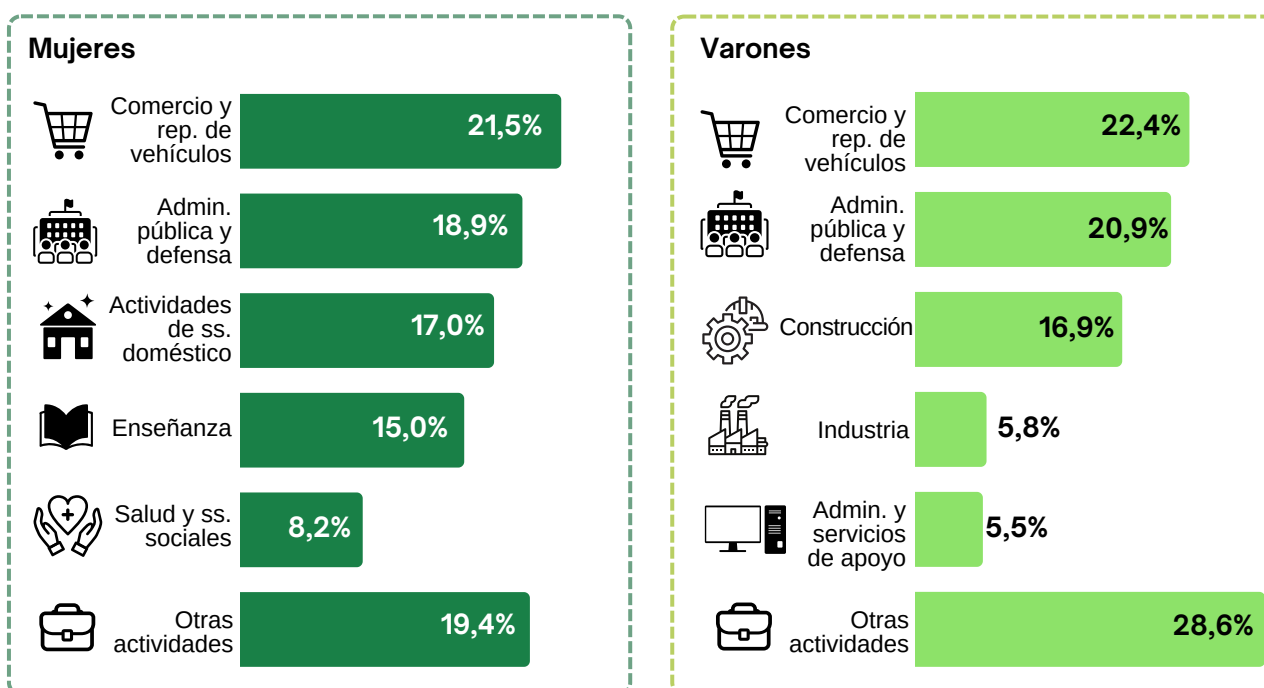

Fuente: Elaboración propia en base a datos de EPH - INDEC.

En lo que respecta a los hombres, el sector de comercio y reparación de vehículos también se posiciona como el principal empleador, acaparando más del 22,0% de los hombres ocupados en el trimestre analizado. Le siguen las actividades relacionadas con la administración pública y defensa, que representaron un 20,9% del total de varones empleados y las actividades de construcción, con un 16,9%. De nuevo, se debe resaltar que la categoría de "otras actividades" engloba otras catorce actividades distintas, siendo también, el sector de explotación de minas y canteras el que emplea al menor número de hombres.

De esta forma, en el periodo considerado se evidenció una merma en la participación en actividades vinculadas al comercio y la reparación de vehículos para el caso de los varones. Por otro lado, en el ámbito de la administración pública y defensa, ocupados de ambos sexos se destacaron, posicionándose como la segunda ocupación más relevante.



## Ocupados según tipo de establecimiento

Durante el segundo trimestre del año anterior el sector privado dio empleo al 70,0% de los trabajadores de Posadas. Mientras que el 29,5% trabajó en un establecimiento estatal y un porcentaje pequeño de personas afirmó que trabajaba en "otro tipo de establecimiento", los que incluyen asociaciones sin fines de lucro, por ejemplo sindicatos, ONG, etcétera.

Figura 7: Lugar de trabajo de los ocupados. Aglomerado Posadas. Tercer trimestre 2023.

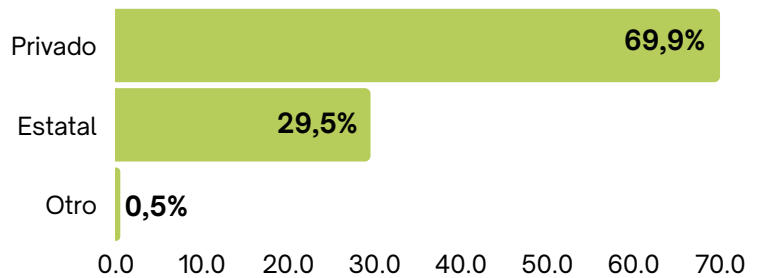

Fuente: Elaboración propia en base a datos de EPH - INDEC.

Con respecto a la comparación trimestral, en el periodo inmediato anterior el Estado acomodó al 24,0% de los ocupados (5,5 p.p. menos que este trimestre), mientras que el 75,5% se encontraba en el sector privado (5,6 p.p. más que este trimestre) y la cantidad de personas trabajado en "otro tipo de establecimientos" se mantuvieron en niveles similares en los períodos comparados.

## Ocupados según máximo nivel educativo alcanzado

Figura 8: Nivel educativo de los ocupados. Aglomerado Posadas. Tercer trimestre 2023.

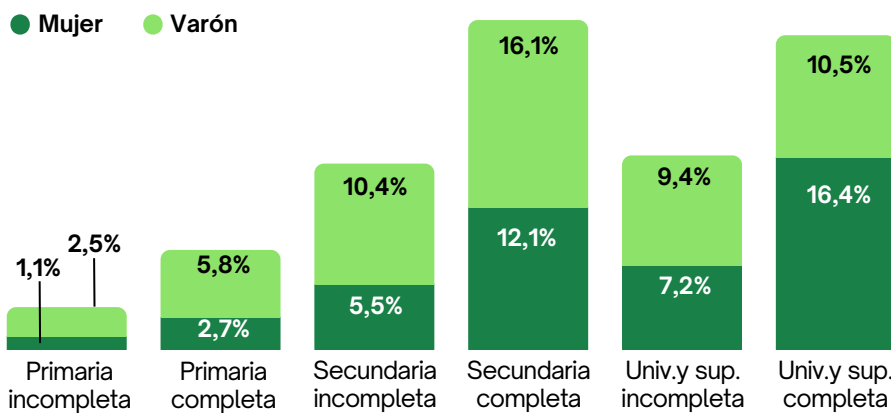

Fuente: Elaboración propia en base a datos de EPH - INDEC.

Al analizar las tasas de empleo según el nivel educativo del tercer trimestre del 2023 en Posadas, se conoce que las personas con secundario completo reportaron la mayor participación dentro de los ocupados, ya que cerca del 30% tenían ese nivel. Entre ellos, la mayoría eran varones (16,1%).

Seguidamente se encuentra el grupo de personas con educación universitaria y/o superior completa (el 26,9%), de los cuales la mayoría eran mujeres. Cabe resaltar que, en el segundo trimestre de 2023, se observó el mismo patrón. Es decir que, los ocupados con secundaria completa ocuparon el primer lugar y los que tenían nivel superior completo el segundo puesto.

Por su parte, en el tercer trimestre del año pasado las personas con estudios primarios incompletos tenían la menor tasa de empleo (3,6%), comportamiento que también se observó en el trimestre anterior.

Finalmente, en el período bajo análisis se registraron varones y mujeres sin nivel de instrucción (0,3% y 0,1%, respectivamente), pero dado que el porcentaje es muy pequeño no se muestra en la figura 8.

## Ocupados según calificación ocupacional

En el tercer trimestre de 2023, la mayor tasa de empleo la presentaba el grupo de personas calificadas como operarios. Dicha tasa es más alta para el caso de los varones.

Al comparar estos valores con los del trimestre anterior, el porcentaje de operarias mujeres cayó 0,1 p.p., y para el caso de los varones esta medición disminuyó en 0,6 p.p.

Figura 9: Calificación ocupacional de los ocupados. Aglomerado Posadas. Tercer trimestre 2023.

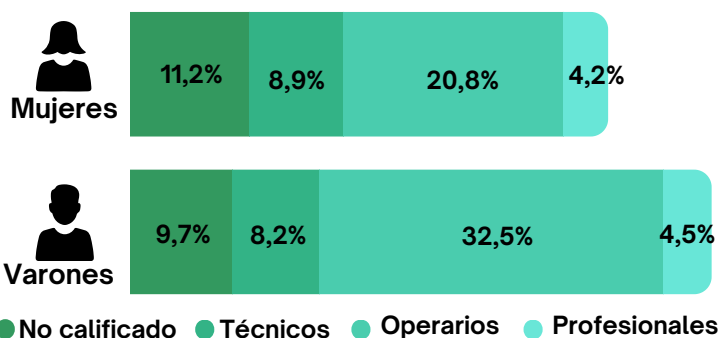

Fuente: Elaboración propia en base a datos de EPH - INDEC.

Por otra parte, los grupos que presentaron las menores tasas de empleo fueron los profesionales. Al comparar estos resultados con los registros del segundo trimestre del 2023, se observa que la tasa de profesionales varones creció 0,5 p.p. y para el caso de mujeres se mantuvo en un nivel similar.

Finalmente, en este trimestre no se registraron personas cuya calificación ocupacional no se definió al momento de la encuesta.

## Población Desocupada

### Desocupados según edad y sexo

Como ya se mencionó anteriormente, en el tercer trimestre 2023 la tasa de desempleo de Posadas alcanzó el 2,8%. De esta cifra, el 64,1% eran mujeres.

Cabe destacar que, al comparar dichos valores con el segundo trimestre del 2023, la proporción de mujeres desempleadas aumentó 1,7 p.p., por lo que la de varones disminuyó en la misma proporción.

Es importante destacar la significativa disparidad entre la tasa de desocupación de mujeres hasta 29 años y la de hombres en el mismo grupo de edad. Mientras la primera se ubica en 47,4%, la de los hombres es menor a 20,0%.

A su vez, los desocupados de 30 a 64 años tenían una proporción muy similar tanto para los varones como a las mujeres.

Figura 10: Edad y sexo de los desocupados. Aglomerado Posadas. Tercer trimestre 2023.

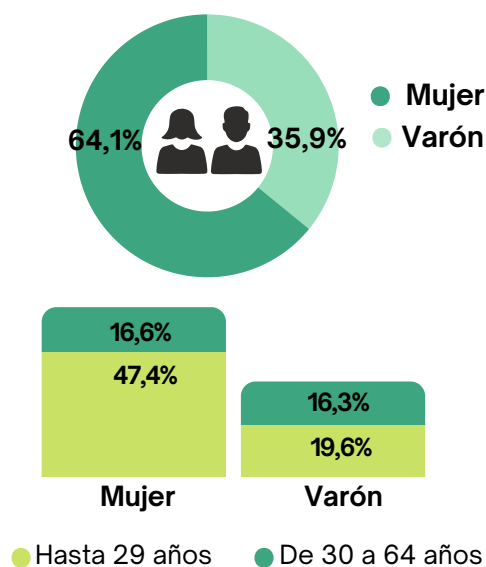

Fuente: Elaboración propia en base a datos de EPH - INDEC.

## Tiempo dedicado a la búsqueda de empleo por parte de la población desocupada

Figura 11: Búsqueda de empleo de los desocupados. Aglomerado Posadas. Tercer trimestre 2023.

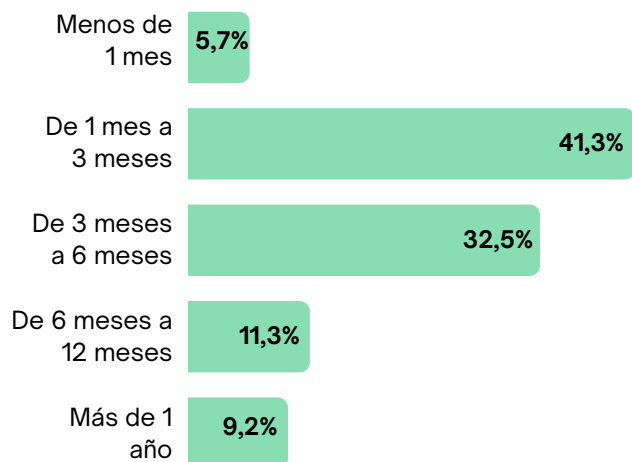

Fuente: Elaboración propia en base a datos de EPH-INDEC.

De las personas que estaban desempleadas en el tercer trimestre 2023 en Posadas se observa que, en el período de referencia de la encuesta, la mayoría estuvo en búsqueda de un nuevo empleo durante 1 a 3 meses (el 41,3% de los desocupados). Dicha conducta también se observó el trimestre anterior, pero en este periodo el porcentaje disminuyó significativamente (en el trimestre anterior fue de 65,8%).

Asimismo, la cantidad de desocupados que han estado en búsqueda de empleo durante 3 meses y hasta 12 meses inclusive, ha aumentado. Ya que en el segundo trimestre del 2023 la proporción de desocupados que buscaron trabajo durante 3 a 6 meses fue de 18,5% y los que buscaron trabajo de 6 a 12 meses fue de 3,3%. Por su parte, la proporción de desocupados que buscaron empleo durante más de un año ha disminuido 3,1 p.p.

## Nivel educativo de la población desocupada

Al analizar las tasas de desempleo según el nivel educativo del tercer trimestre 2023 se advierte que las personas con estudios universitarios y superior completos reportaron la mayor tasa, ya que el casi el 30,0% de los desocupados tenían ese nivel. En este trimestre, todas eran mujeres.

Seguidamente, se encuentra el grupo de personas con el nivel secundario completo (26,7%).

Estos resultados son opuestos a lo registrado en el trimestre anterior, ya que este grupo había reportado la mayor participación, mientras que los desocupados con estudio superior universitario completo ocupaban el segundo lugar.

Por otra parte, a diferencia de trimestres anteriores, en este periodo no se han registrado personas desocupadas con nivel primario incompleto y/o sin instrucción.

Figura 12: Nivel educativo de los desocupados. Aglomerado Posadas. Tercer trimestre 2023.

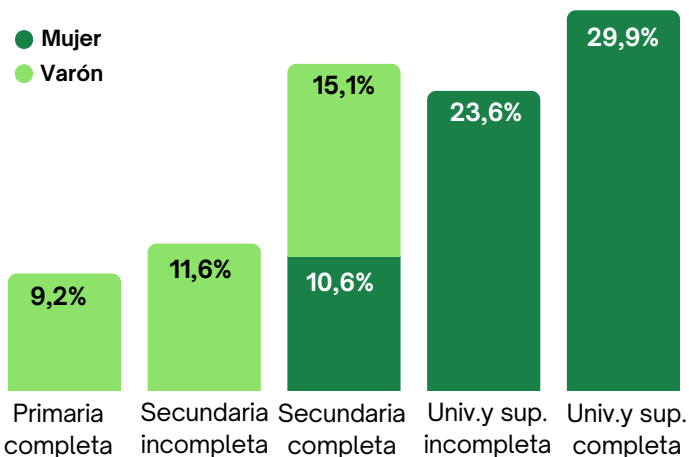

Fuente: Elaboración propia en base a datos de EPH - INDEC