

# Mercado de Trabajo Posadas

---

Tasas e indicadores socioeconómicos (EPH)

Cuarto Trimestre 2022



# Mercado de Trabajo Posadas

Tasas e indicadores socioeconómicos (EPH).

Cuarto Trimestre 2022

Dirección Oficina de Gestión de Datos.

dirgestiondedatos@gmail.com

Posadas, mayo de 2023.

Municipalidad de Posadas.

## Intendente:

Ing. Stelatto Leonardo Alberto

## Secretaría de Hacienda:

Cr. Guastavino Sebastián Alejandro

Este informe técnico fue producido por los equipos de trabajo de:

## Dirección General de Gestión de Programas de innovación:

Glinca, Alejandro Daniel

## Oficina de Gestión de Datos:

Lugo, Prunella Paola

Marc, Gamael

Montiel, Zoraida Magalí

Wittig, Carolina Pamela

## Signos convencionales:

\* Dato provisorio

- Cero absoluto

/// Dato que no corresponde presentar

# Mercado de trabajo. Tasas e indicadores socioeconómicos de Posadas

Resumen ejecutivo del cuarto trimestre de 2022

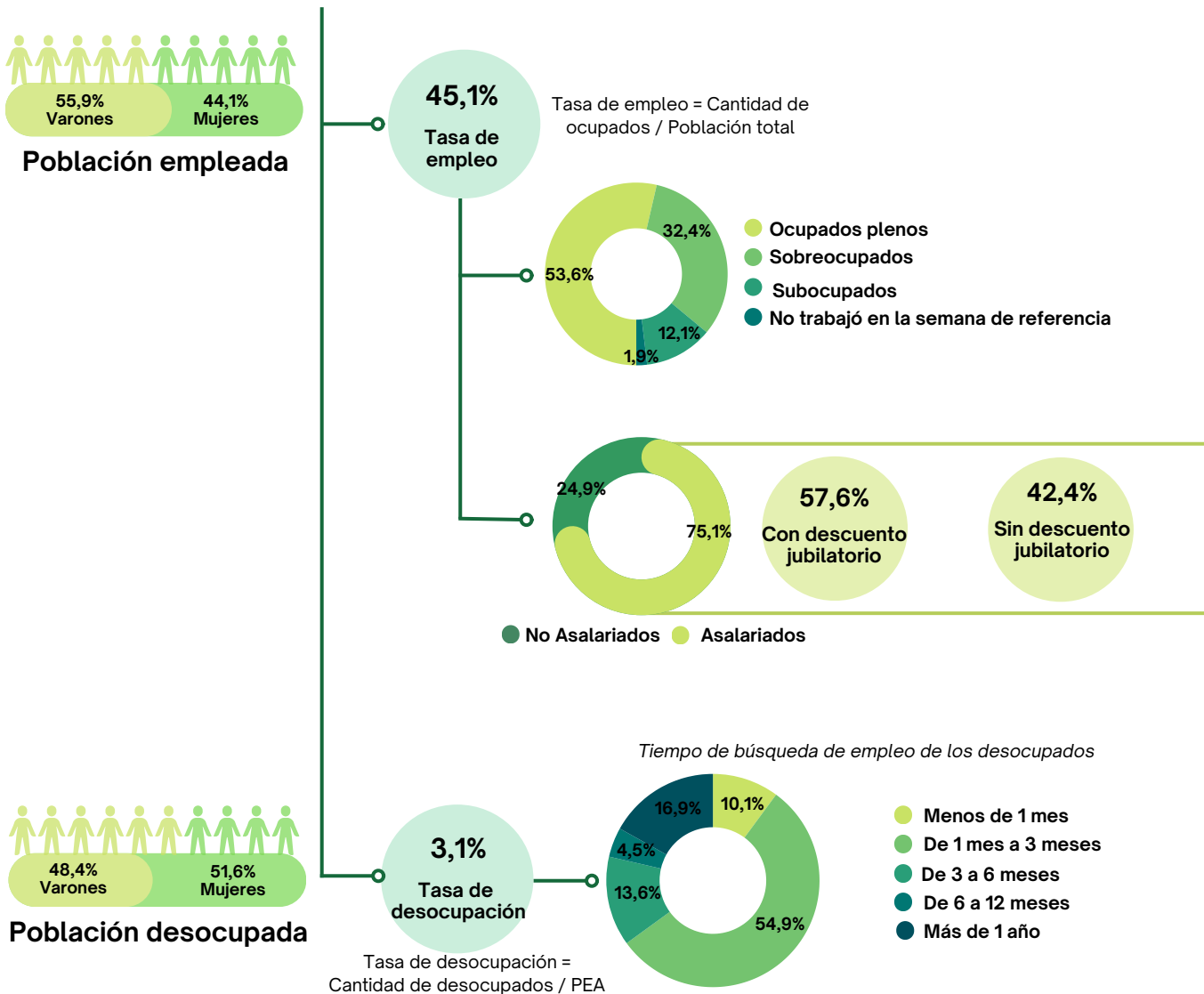
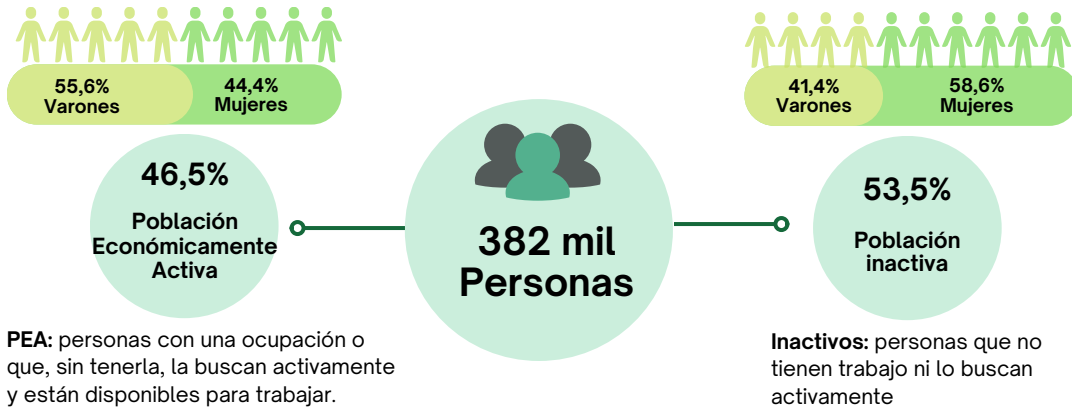

Fuente: Elaboración propia en base a datos de EPH-INDEC.

# Indicadores laborales de Posadas Cuarto Trimestre de 2022

## Tasas de actividad, empleo y desocupación

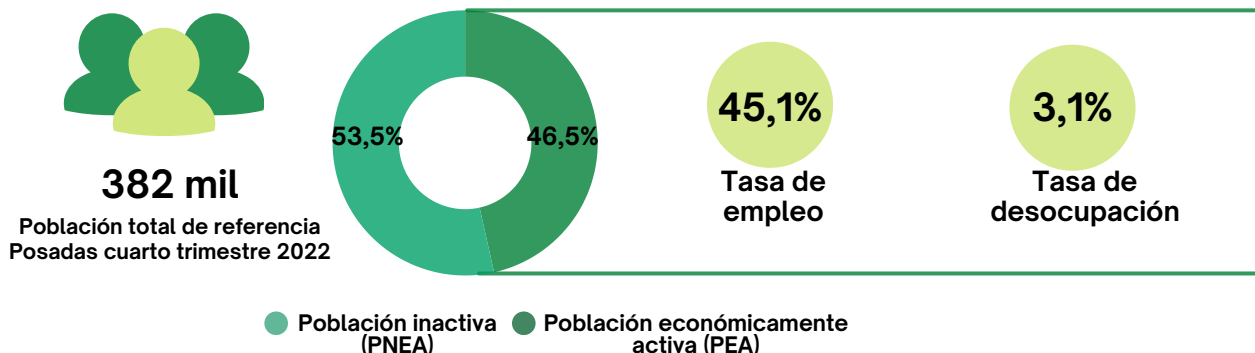

En el cuarto trimestre del año 2022, la población total de referencia del aglomerado Posadas fue de 382 mil habitantes, de los cuales el 53,5% se encontraban inactivos, es decir, que no tenían trabajo ni lo buscaban activamente.

La tasa de actividad, que mide la Población Económicamente Activa (PEA) sobre el total de la población de referencia en el aglomerado Posadas fue de 46,5%. Por su parte, la tasa de empleo, que mide la proporción de personas ocupadas con relación a la población total, se ubicó en 45,1%. La tasa de actividad fue menor que la medición a nivel nacional, que en el cuarto trimestre de 2022 fue de 47,6% para el total de los 31 aglomerados urbanos. Sin embargo, la tasa de empleo fue mayor en Posadas, ya que a nivel nacional se ubicó en 44,6%.

Por otro lado, la tasa de desocupación, que mide el porcentaje de personas de la PEA que no tienen ocupación, pero que están disponibles para trabajar y buscan empleo activamente, se ubicó en 3,1%. Mientras, la desocupación para el total de los 31 aglomerados alcanzó el 6,3% en el cuarto trimestre del año 2022.

Cuadro 1: Tasas generales del aglomerado Posadas. Cuarto trimestre 2022.

	3° Trim. 2022	4° Trim. 2022	Variación trimestral
Actividad	49,8	46,5	-3,3 p.p.
Empleo	48,1	45,1	-3,0 p.p.
Desocupación	3,4	3,1	-0,3 p.p.
Ocupados demandantes de empleo	12,5	11,2	-1,3 p.p.
Subocupación	12,3	11,7	-0,6 p.p.
Subocupación demandante	11,1	9,1	-2,0 p.p.
Subocupación no demandante	1,2	2,6	+1,4 p.p.

Fuente: Elaboración propia en base a datos de EPH-INDEC.

En comparación con el tercer trimestre de 2022, la tasa de desocupación cayó (de 3,4% a 3,1%) y las tasas de actividad y empleo mostraron caídas de 3,3 p.p. y 3,0 p.p. respectivamente.

Asimismo también se puede considerar a la población ocupada que busca activamente otra ocupación a través de la tasa de ocupación demandante. Esta resultó 11,2% en el cuarto trimestre del año 2022, resultado que implicó una disminución de 1,3 p.p. respecto al trimestre anterior.

Mientras, la tasa de subocupación, que se calcula como la cantidad de personas que trabajan menos de 35 horas semanales sobre la PEA, resultó 2,1 p.p. menor en el cuarto trimestre de 2022 respecto al tercer trimestre del mismo año. Dicha tasa se puede desagregar entre los subocupados demandantes y los no demandantes de empleo, la primera suele ser significativamente más elevada que la primera, aunque en el periodo de referencia, la tasa que mide la cantidad de subocupados que estaban en búsqueda de otro empleo cayó 2 p.p. en la comparación trimestral.

## Población ocupada

### Intensidad de la ocupación

La PEA está compuesta por los ocupados y los desocupados. Dentro de los ocupados existen varias categorías de acuerdo a la cantidad de horas que trabaje una persona semanalmente.

Se puede destacar que durante los meses de octubre, noviembre y diciembre del 2022 la mayor proporción de la población ocupada estaba compuesta por ocupados plenos, es decir, aquellos que trabajaron al menos 35 horas en la semana de referencia, representando un poco más del 50% del total de ocupados.

En segundo lugar se encuentran las personas categorizadas como sobreocupadas, es decir, que trabajan más de 45 horas semanales.

Por su parte, la subocupación engloba a aquellas personas que están ocupadas en una jornada de trabajo inferior a la que desean o necesitan, INDEC considera como subocupado a las personas que trabajan menos de 35 horas semanales. Dicho grupo representó el 12,1% del total de ocupados en el periodo de referencia.

Finalmente, un porcentaje muy pequeño de los ocupados no trabajó en la semana de referencia, es decir en la semana anterior a la encuesta realizada por INDEC, pero esto puede deberse a licencias, vacaciones, entre otras.

Figura 1: Intensidad de la ocupación

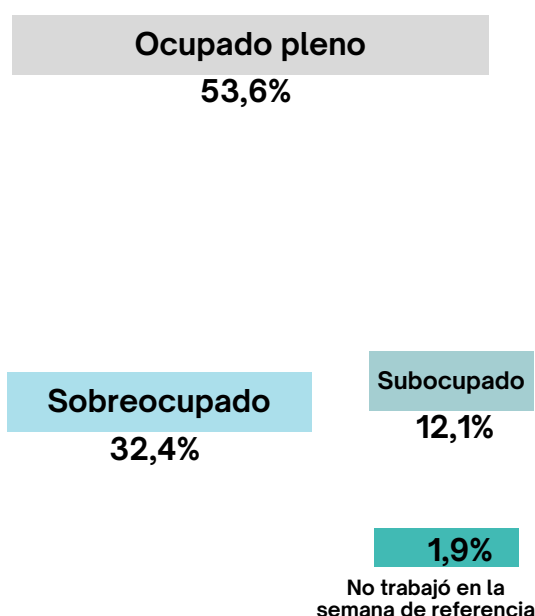

Fuente: Elaboración propia en base a datos de EPH - INDEC.

## Ocupados según edad y sexo

Figura 2: Edad y sexo de los ocupados

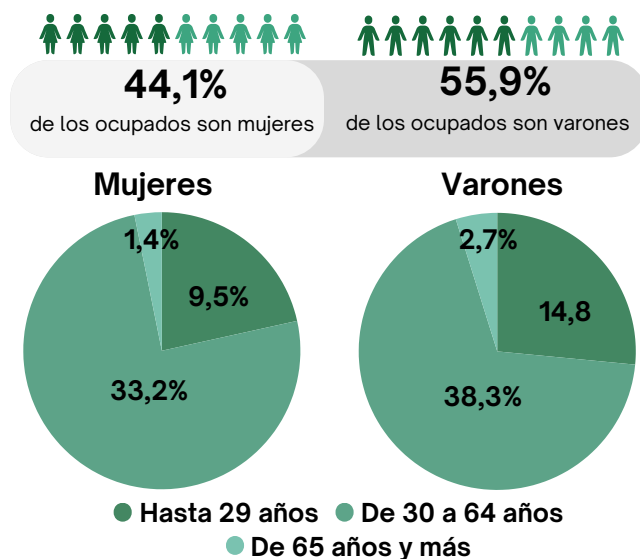

Fuente: Elaboración propia en base a datos de EPH - INDEC.

años, aunque se destaca que dicha proporción es más alta en el caso de los varones.

Para una mayor comprensión de la situación y las dinámicas del mercado laboral se puede considerar la cantidad de ocupados desagregados por edad y sexo.

En el cuarto trimestre de 2022, poco más de la mitad de la población ocupada de Posadas eran varones. Con respecto al tercer trimestre del 2022, la cantidad de varones ocupados aumentó 3,9 p.p., por lo que la participación femenina disminuyó.

Respecto a la composición de los ocupados según rango etario, tanto para hombres como para mujeres, la mayor proporción de población empleada se encontraba entre las edades de 30 a 64 años, aunque se destaca que dicha proporción es más alta en el caso de los varones.

## Ocupados según categoría ocupacional

Al analizar la categoría ocupacional de los ocupados en el cuarto trimestre del año, el grupo de personas que son asalariados, representaron el 75,1% del total de ocupados. De los cuales, la mayoría eran varones. Esta proporción presentó un crecimiento con respecto al tercer trimestre del 2022, ya que aumentó 3,6 p.p.

Seguidamente, se encuentra el grupo de personas que son cuentapropistas, los cuales representaron el 20,5% de los ocupados de este trimestre. Aquí se puede destacar una proporción de hombres y mujeres bastante similar. Con respecto al trimestre anterior, este grupo disminuyó su participación en 4,6 p.p.

Por último, la categoría de patrón y trabajador familiar sin remuneración son las de menor participación en la cantidad total de ocupados tuvieron en el cuarto trimestre 2023.

Figura 3: Categoría ocupacional de los ocupados

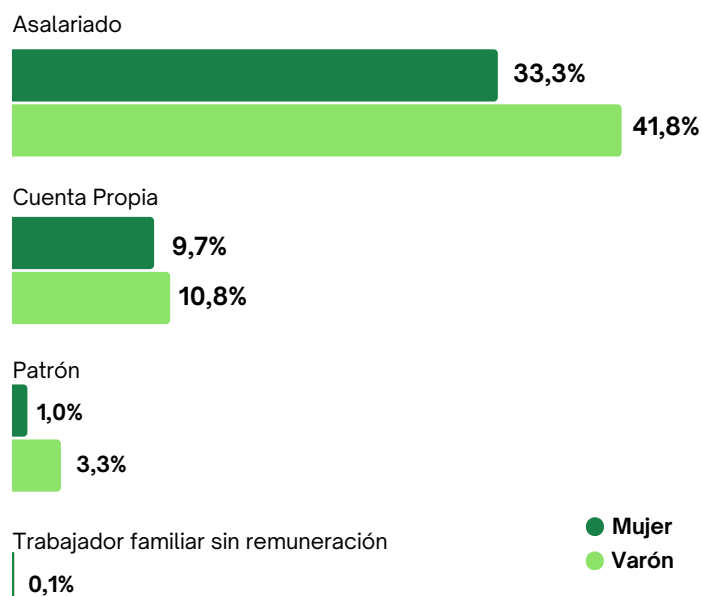

Fuente: Elaboración propia en base a datos de EPH - INDEC.

## Asalariados y no asalariados

Figura 4: Edad y sexo de los ocupados

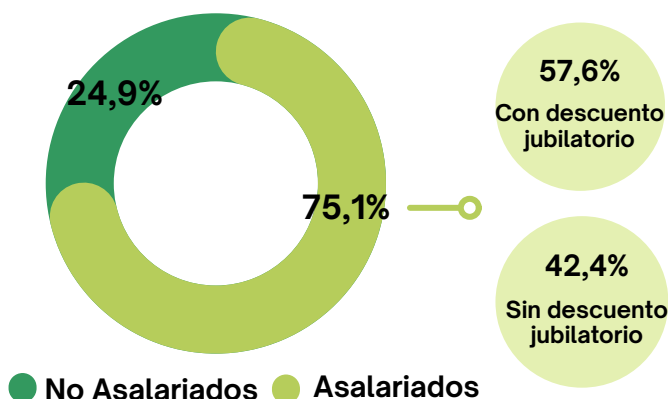

Entre la población ocupada es posible distinguir entre los asalariados y no asalariados. Los asalariados son aquellas personas que realizan tareas en relación de dependencia para un empleador público o privado, percibiendo una retribución monetaria por ello. Los mismos representaron un poco más del 75% de los ocupados totales en el cuarto trimestre del 2022 en el aglomerado Posadas.

Fuente: Elaboración propia en base a datos de EPH - INDEC.

Dentro de este grupo, la mayoría tenía descuento jubilatorio (57,6%).

Al comparar estos resultados con el trimestre anterior, se observa que la proporción de asalariados creció 3,6 p.p. Aunque, la proporción de asalariados con descuento jubilatorio disminuyó 5,4 p.p. (ya que en el trimestre anterior el 63,0% percibía este descuento).

## Ramas de actividad

Al considerar a los ocupados según las ramas de actividad en la que se desempeñan, se observa que en el cuarto trimestre del 2022 en el aglomerado Posadas la actividad que registró la mayor cantidad de personas ocupadas fue la de "Administración pública y defensa", representando el 17,1% de los ocupados totales. En el trimestre anterior esta actividad fue la segunda actividad con mayor cantidad de ocupados, detrás de "Comercio y reparación de vehículos".

Si bien se contabilizaron ocupados en veinte categorías diferentes, en el gráfico solo se exponen las ocho más relevantes, ya que éstas abarcan más del 80% de los ocupados totales de Posadas en el periodo analizado.

Figura 5: Ocupados según rama de actividad

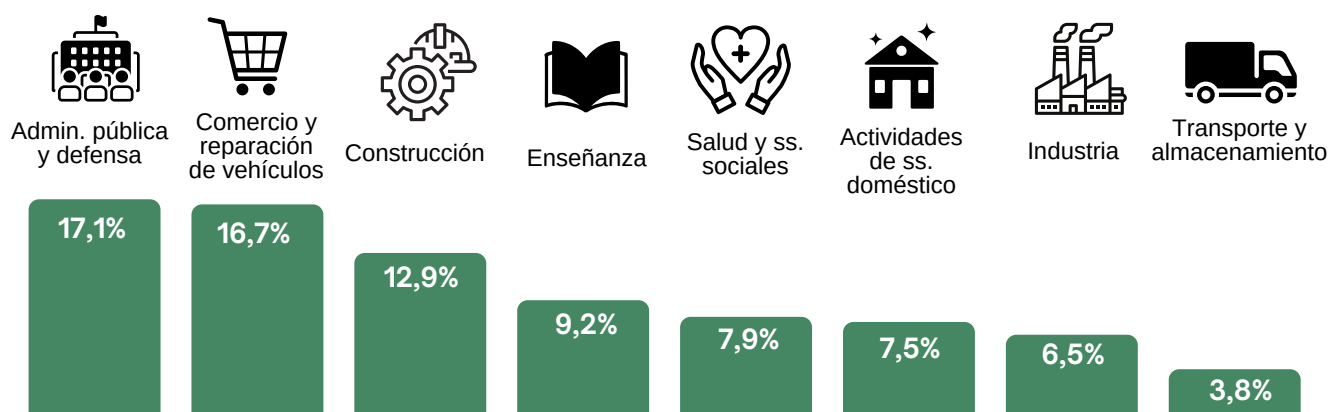

Fuente: Elaboración propia en base a datos de EPH - INDEC.

## Ocupados según tipo de establecimiento

Figura 6: Lugar de trabajo de los ocupados

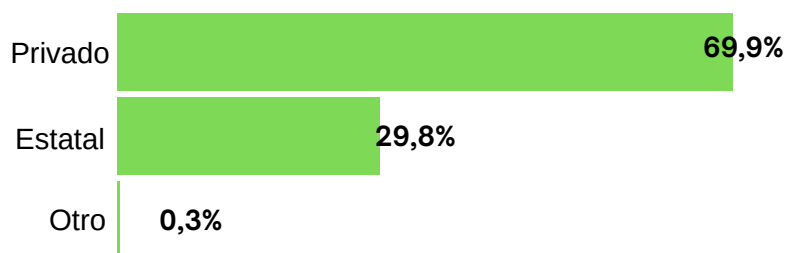

Fuente: Elaboración propia en base a datos de EPH - INDEC.

Durante el cuarto trimestre del año 2022, el sector privado empleaba 69,9% de los trabajadores de Posadas. Por otra parte, el Estado empleaba al 29,8% en el mismo período. Y un porcentaje muy pequeño se encontraba en otro tipo de establecimiento.

Con respecto a la comparación trimestral, en el tercer trimestre del 2022, el Estado acomodó al 29,5% de los ocupados (es decir que su participación como empleador creció 0,3 p.p.), mientras que el 69,8% se encontraba en el sector privado. Además, al igual que en el trimestre bajo análisis, un porcentaje muy pequeño se encontraba en otro tipo de establecimiento (0,6%).

## Ocupados según máximo nivel educativo alcanzado

Figura 7: Nivel educativo de los ocupados

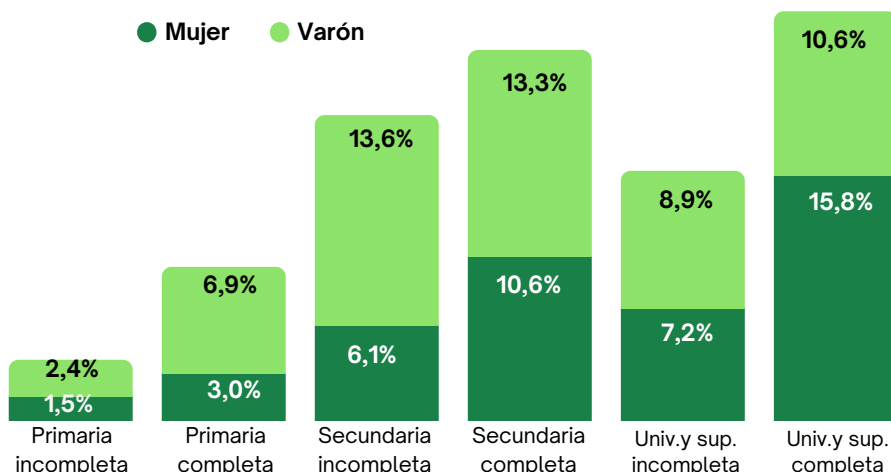

Fuente: Elaboración propia en base a datos de EPH - INDEC.

Al analizar las tasas de empleo según el nivel educativo del cuarto trimestre 2022 de Posadas, se conoce que las personas con educación universitaria y/o superior completa reportaron la mayor participación dentro de los ocupados, ya que cerca del 28% tenían ese nivel. Entre ellos, la mayoría eran mujeres (15,8%).

Cabe resaltar que, en el tercer trimestre de 2022, el grupo que reportó la mayor participación fueron las de personas con secundario completo.

Seguidamente se encuentra el grupo de personas con estudio secundario completo (el 23,9%), de los cuales la mayoría eran varones. Por su parte, las personas con estudios primarios incompletos tenían la menor tasa de empleo (3,9%), comportamiento que también se observó en el trimestre anterior.

Por otro lado, en el período bajo análisis se registraron varones sin nivel de instrucción (0,2%), pero dado que el porcentaje es muy pequeño no se muestra en la figura 7.



## Ocupados según calificación ocupacional

En el cuarto trimestre de 2022, la mayor tasa de empleo la presentaba el grupo de personas calificadas como operarios, la cual es más alta para los varones.

Al comparar dichos valores con respecto al trimestre anterior, la tasa para las mujeres presentó una variación negativa de 3,0 p.p., pero para los varones creció 2,1 p.p.

Por otra parte, los grupos que presentaron las menores tasas de empleo fueron los profesionales, tasa que se ubicó en valores muy similares tanto para las mujeres como para los hombres (2,9% y 3,4%, respectivamente). Al comparar estos resultados con los registros del tercer trimestre del 2022, se observa que la tasa de empleo de profesionales cayó 1,2 p.p. para los varones y 1,6 p.p. para las mujeres.

Finalmente, en este trimestre se registraron 0,5% de varones cuya calificación ocupacional no se definió al momento de la encuesta.

Figura 8: Calificación ocupacional de los ocupados

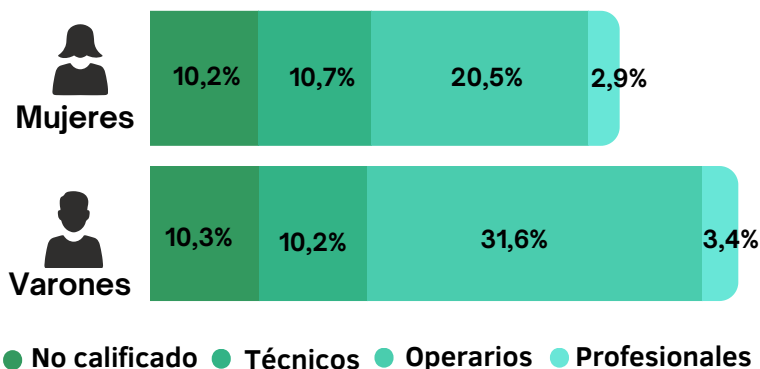

● No calificado ● Técnicos ● Operarios ● Profesionales

Fuente: Elaboración propia en base a datos de EPH - INDEC.

## Población Desocupada

### Desocupados según edad y sexo

Como ya se mencionó anteriormente, en el cuarto trimestre 2022 la tasa de desempleo de Posadas alcanzó el 3,1%. De esta población, el 51,6% eran mujeres y 48,4% hombres.

Cabe destacar que, al comparar dichos valores con el tercer trimestre del 2022, la proporción de mujeres desempleadas aumentó 10,1 p.p., por lo que, la de varones disminuyó en la misma proporción.

A su vez, la mayoría de los desocupados tenía hasta 29 años, lo cual es aplicable tanto a los varones como a las mujeres.

Aunque, en este periodo las tasas de desocupados por rango etario fueron mas altas para las mujeres, a diferencia del trimestre anterior que el patrón fue inverso.

Figura 9: Edad y sexo de los desocupados

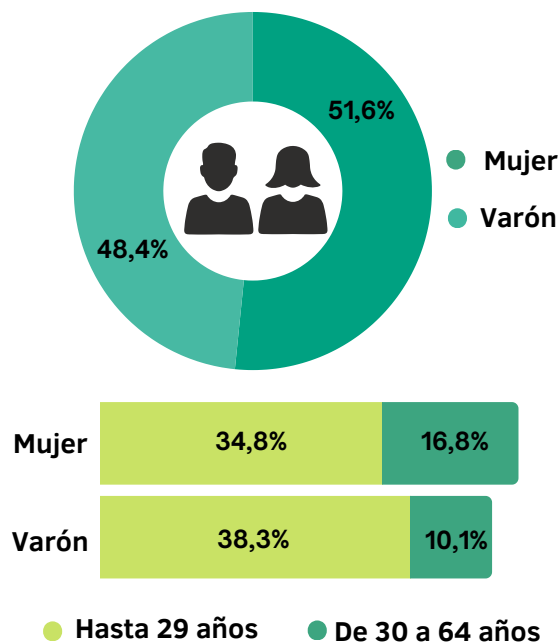

Fuente: Elaboración propia en base a datos de EPH - INDEC.

## Tiempo dedicado a la búsqueda de empleo por parte de la población desocupada

Figura 10: Búsqueda de empleo de los desocupados

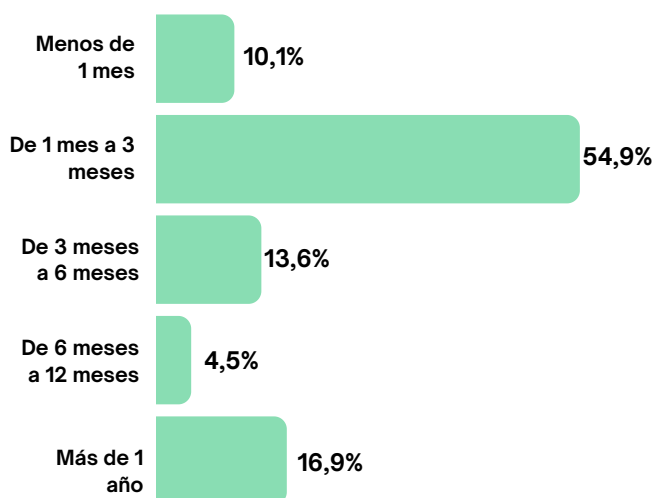

Fuente: Elaboración propia en base a datos de EPH-INDEC.

De las personas que estaban desempleadas en el cuarto trimestre 2022 en Posadas, se observa que en el período de referencia de la encuesta la mayoría estuvo en búsqueda de un nuevo empleo durante 1 a 3 meses (el 54,9% de los desocupados). Dicha conducta también se observó el trimestre anterior, pero en este periodo el porcentaje ha aumentado.

Por su parte, la cantidad de desocupados que estaban buscando empleo en los últimos 3 meses hasta

más de un año previo a la encuesta, han disminuido. Ya que en el tercer trimestre la proporción de desocupados que estaban buscando empleo durante los últimos "3 a 6 meses" fue de 28,1%, de "6 a 12 meses" fue de 17% y "más de 1 año" ha sido de 20,9%.

## Nivel educativo de la población desocupada

Al analizar las tasas de desempleo según el nivel educativo del cuarto trimestre 2022 de Posadas, se advierte que las personas con estudios secundarios incompletos reportaron la mayor tasa, ya que el 50,6% de los desocupados tenían ese nivel. Entre ellos, la gran mayoría eran varones.

Figura 11: Nivel educativo de los desocupados

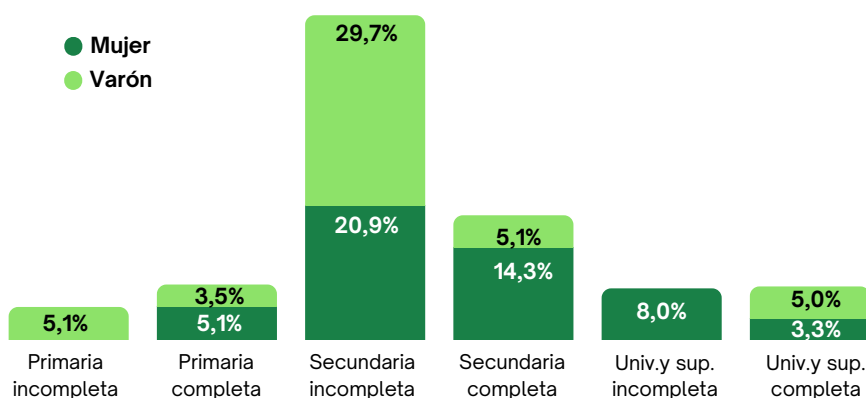

Fuente: Elaboración propia en base a datos de EPH - INDEC

Seguidamente, se encuentra el grupo de personas con el nivel secundario completo (19,4%). Estos resultados son opuestos a lo registrado en el trimestre anterior, ya que en ese periodo el grupo que representó la mayor proporción desempleados han sido las personas con secundario completo.

Por otra parte, en el trimestre bajo análisis, las personas con un primaria incompleta han registrado la menor tasa de desempleo (confirmada solamente por varones), seguido de las personas con nivel universitario y/o superior completo (8,3%).